廣州民國日報

中華民國十九年十二月十二日 星期五 社址廣州市光復中路七十九號

THE MIN KAO DAILY NEWS, CANTON

電報掛號七八二五 無線電掛號式四八〇 電話 編輯部 自動機 壹壹八式〇 營業部 壹〇陸七伍

第式壹八三號 今日四張零售半毫

中華郵局 特准掛號立券按照總包 特別優益寄送之報紙

總理遺囑

余致力國民革命凡四十年其目的在求中國之自由平等積四十年之經驗深知欲達到此目的必須喚起民衆及聯合世界上以平等待我之民族共同奮鬥現在革命尚未成功凡我同志務須依照余所著建國方略建國大綱三民主義及第一次全國代表大會宣言繼續努力以求貫徹最近主張開國民會議及廢除不平等條約尤須於最短期間促其實現是所至囑

今日新聞提要

蔣主席告誡全國學生書……贛境匪共分向閩邊潰竄

張商會晤晉事卽可解決……蔣昨令派專員考察邊情

昨日舉行共禍哀念大會……討伐張桂軍事最近形勢

東北兩江防務佈置縝密……全市淸潔運動定期舉行

新聲特刊徵文啟事

敬啓者：中國國民黨廣東省第四次全省代表大會已決於明年元旦日開幕。本刊爲廣納衆議，以期促進建設起見，特行擴大篇幅，專載各種建設文字。尚希黨中碩彥，各界名賢，惠錫鴻著藉光篇幅，是爲至盼！惠稿請寄省黨部宣傳部編審科 截稿日期爲本月（十二月）廿日

中國國民黨指導下之 政治成績統計

十九年七月份

編印者 中央執行委員會統計處

代售者 各省市商務印書館 定價大洋六角

廣州特別市黨部執行委員會秘書處啟事

查本市此次所徵求之預備黨員當經本會決定按日分組審查（申請免除預備黨員程序逕爲正式黨員者免予審查）除將審查通知書發交各區分部送達暨將每日在本黨部審查之預備黨員姓名登載于廣州日報外特此通告

中國國民黨廣州特別市第十一區黨部定期舉行黨員大會通告

爲通告事本區黨部定於本月十五日下午七時在河南暫口榮華里區黨部禮堂舉行黨員大會屆時各區分部飭赴各黨員多備提案務須依時出席參加討論一切事宜爲荷

十月份「現代青年」「晨鐘」彙刊出版了

代售處 共和 開明 民智 泰山 各書局

民衆烟公司出品之 富强香烟

何以稱為獨到之妙 則曰香而醇 醇而撩鼻之謂也 盍與他煙一較乎

十枝半毫 廿枝壹毫

青野新書

（一）送情人 丘峻編著 本市特價小洋三角半

本書是丘峻先生所編民間文學第二部的佳作，共載送歌一百三十多首，均極美妙，今趁機搜書，以見一斑。「送郎送到一壟浡」……

（二）海畔 譚云山著 本市特價小洋二角半

本書是印度大詩人太戈爾氏所創國際大學（或譯森林大學）教授譚云山先生所作，譚先生以酒脫的筆調，在愛幻憂怨的心情之下，……

總發行所……廣州永漢北路青野書店

代售處：

武俠小說

武俠小說……是現社會的興奮劑 可以激發民衆尚武的精神 可以鼓動青年愛國的思想

陸士諤傑作 十大劍俠書 南北兩派長篇武俠說部

北派…紅俠…全書一冊定價六角

北派…黑俠…全書一冊定價六角

北派…白俠…全書一冊定價六角

北派…三劍客…全書二冊定價一元二角

南派…八大劍俠…全書一冊定價六角

南派…血滴子…全書一冊定價六角

南派…七劍八俠…全書二冊定價一元二角

南派…七劍三奇…全書二冊定價一元二角

南派…小劍俠…全書二冊定價一元二角

南派…新劍俠…全書二冊定價一元二角

不肖生傑作 半夜飛頭記全集 長篇武俠巨大說部：

半夜飛頭記…洋裝二冊定價一元二角

雙雛記…洋裝二冊定價一元二角

艷塔記…洋裝二冊定價一元二角

江湖鐵血記…洋裝二冊定價一元二角

劍俠全書

奇俠精忠傳正集…洋裝八冊定價五元正

奇俠精忠傳續集…洋裝六冊定價三元八角

英雄走國記…洋裝六冊定價三元八角

紅燈照…洋裝三冊定價二元四角

江湖俠…洋裝一冊定價七角

繪圖呆俠…洋裝三冊定價二元五角

嵩山拳叟…洋裝二冊定價八角正

七俠五義結交錄…洋裝一冊定價六角正

東方亞森羅蘋奇案…洋裝一冊定價五角正

繪圖鐵血鴛花…洋裝二冊定價一元五角

大明飛俠傳…洋裝二冊定價六角正

南北游俠傳…洋裝三冊定價二元四角

俠盜飛龍傳…洋裝三冊定價二元四角

江湖怪傑記…洋裝一冊定價六角正

雙龍劍…洋裝一冊定價六角正

女子武俠大觀…洋裝四冊定價三元正

青劍碧血錄…洋裝一冊定價七角正

滿淸奇俠大觀…洋裝三冊定價二元二角

雍正奇俠傳…洋裝一冊定價五角正

荒山奇俠…洋裝一冊定價六角正

飛仙劍俠駭聞…洋裝二冊定價一元二角

粉黛英雄…洋裝一冊定價八角

清初五大俠…洋裝一冊定價八角

紅鬍子…洋裝二冊定價一元二角

劍俠駭聞…洋裝二冊定價一元

就是我正續集…洋裝二冊定價一元二角

風塵劍俠正集…洋裝二冊定價七角

風塵劍俠續集…洋裝二冊定價七角

武當劍俠傳…洋裝八冊定價六角

劍骨琴心…洋裝六冊定價六角

雍正百另八俠…洋裝二冊定價一元二角

長篇武俠巨大說部 江湖廿四俠

楊塵因傑作 張冥飛批注 陳梓青繡像 姜俠魂評點 丁雲先封面 烏蹦聊繪圖

當代名人寵賜題詞：李景林館長 張之江館長 陳去病將軍 閻鴻飛將軍 戴季陶院長 嚴獨鶴先生

明末遺民懷種族革命思想者：儘都浪跡江湖秘密結黨做了許多驚天動地的事業 闖出不少五花八門的奇聞

本書作者楊塵因先生特參考海內秘書搜集故老遺聞把江湖間的英雄豪傑烈女奇男所作所爲的事業貫串成書以表揚先烈忠義之氣概激發民衆尙武之精神情節離奇內容烈闊洵是當代武俠巨著

書中…十大奇人…個個有呼風喚雨鬼泣驚神的手段

書中…廿四俠客…個個有飛劍殺敵凌空飛行的能耐

書中…三十義士…個個有飛簷走壁誅奸鋤惡的本領

六十四人的個性，各各不同，描寫活靈活現，虎虎如生，

全部（有江湖義俠眞像）共六十四幀（全部實寫眞）五百餘幅正續洋裝十六厚册分裝置布匣二函

（特價）定價大洋十大元正 優待祇收毫洋六元 ——外埠寄費加一

會文堂新記書局發售 廣州永漢北路李家巷內

虎標萬金油

萬金油之功效 霍亂吐瀉 頭昏眼花 內外各科 搽食兼用

虎標永安堂 廣州總代理西堤二馬路永生藥房 廣西總代理梧州小南路震亞藥房 啟

廣東中央銀行廣告

查本行收回前中央銀行發出各種舊券換發新券一案前經核定辦法限省市自十月二十一日起各屬自張貼通告日起一個月內分別換領現查限期將滿尚未悉數收回茲特由本月二十一日起展限一個月以示通融除通告外合再登報週知凡商民人等持有舊券務須依期換領毋再延誤爲要 此告

廣東省建設公共運動場委員會展期招投工程

本會在東較場建築各種運動場所馬路及頭門工程展期至本月十八日下午二時在東較場本會開投有志投承者請携備押圖銀十元到取圖案屆時來會競投可也

省立女師第二次招投拆卸舊宿舍工程

本月十七日下午二時在蓮塘路本校當衆開投凡欲投承者請先來校取閱章程爲要

國華織染服裝公司收股啟事

本公司定本月一日開收股銀經托廣州永漢南路永豐銀號香港中環豐昌順布庄爲代收股銀處請認股各友早將股銀逕交上開地址取回收據遲再換領正式股票其欲取閱章程者請到永漢南路本公司辦事處接洽可也

海軍司令部招考服務員啟事

本部考選服務員二十名如有高中數理科畢業或具同等程度年在二十一歲以內尚未結婚身體強壯信仰中國國民黨主義志願服務海軍者可備學校証書最近本身四寸相片二張並報名費一元於本月十二日至二十止到長堤天字馬頭本部值日室報名其詳細章程來部閱看可也報名時間上午九時至十一時下午二時至四時

廣東省警官學校招考本科新生

報名由十二月十日起至卅一日止取閱簡章處（壹）大沙頭本校（式）永漢北路泰山書店（三）十八甫北約光華攝影公司

社會科學 第二卷第十二號（本）

招商局收歸國營的理論與實際……劉光華

律師制度存在的意義……郭肥光

哲學之對象與辯証法……胡非先

我國司法界今日之急務（續）……余森宗

法院之體置化（續）……何思敬

獄制改善論（完）……黃敬

最低……（續）

省市黨部昨日舉行 共匪焚殺廣州三週哀念大會

—林翼中主席宣佈開會理由 羅偉疆報告共匪焚殺經過—

昨十一日爲共匪焚殺廣州三週紀念日、省市黨部、于是日上午九時、假座大禮堂召集各界舉行哀念大會、茲將其開會情形分誌如后、

會場佈置

省市黨部自定期召集各界舉行共匪焚殺廣州三週年哀念大會後、即由事務科派出員役、將大禮堂內外佈置一新、並在禮堂門首、高懸生花綴成「廣東各界舉行共匪焚殺廣州三週年哀念大會」橫匾、兩旁並伴以「革命尚未成功」「同志仍須努力」之長聯、異常壯肅、沿黨部門首直進大禮堂內、遍貼各種哀念標語、大東公安分局並派出員警蒞場維持、故秩序井然、

參加人物

是日上午九時許、各界即相繼蒞臨會場、計到場參加者、有省市黨部執監委員羅偉疆、林翼中、陸剛幼、蒲良柱、伍智梅、第八路總指揮部代表李枚叔、及各機關團體學校代表暨本市黨員共數百人、

開會情形

十時許即搖鈴宣佈開會、公推省市黨部、省市政府、總指揮部、機工會、市婦協會、市商指委會等爲大會主席團、行禮如儀、由主席林翼中宣佈開會理由、羅委員偉疆報告共匪焚殺廣州經過、市婦女協會代表鍾婉如等相繼演說、旋即高呼口號而散、

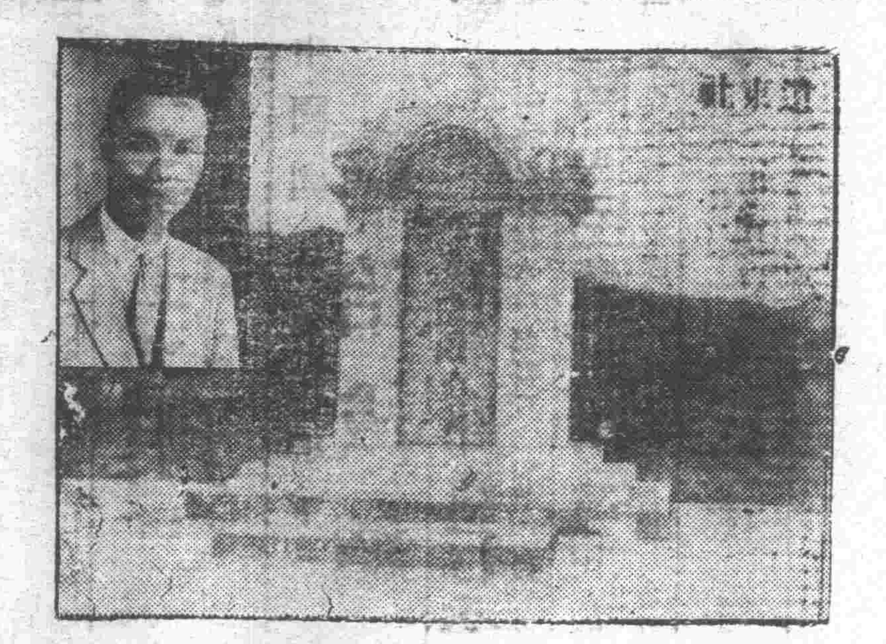

共禍時遭難民衆之萬骨墳
左角爲大會主席林翼中

開會理由

大會主席林翼中宣佈開會理由、略謂、各位同志今天是廣州市各界開共產黨焚殺廣州三週年哀念大會、在三年前的今日、大家知道共產黨在廣州大事焚殺、到現在已經有三年了、大概在座同志、有的是在當時親眼看見的、有的是沒有看見而聽到的、但是我們現在看看南關一帶焚燒了的房屋、還未建造起來、就可以想見當時的空前慘狀了、現在推想三年前的今日有了這樣空前的浩刼、我們市民犧牲於共黨的焚殺、以致財產損失、生命損失、不知幾許、我們痛定思痛、同時在這個哀念大會當中、就要知道、從前我們民衆、對共產黨那「扶植農工」和「代表農工」的口號、都是很信仰的、但在他們焚殺以後、他欺騙農工的眞面目、就完全揭示出來了、他這次的焚殺、非但是廣州受損失、除了廣州以外、還有許多地方、都受影响的、所以經過了共黨焚殺廣州和清黨之後、不獨廣州民衆都認識共黨的陰謀、同時全國的民衆、也都認識共匪的眞面目、所以這次雖然財產和生命受損失、但經過了這次慘刼之後、就得了一個教訓、使我們不再受共產黨的欺騙廣州民衆、固然是不容納共黨、同時廣東全省如東江一帶、共黨都無立足之地、湖南、江西各地從前給共黨把持、不知幾許羣衆、受其摧殘、經過了廣州殘殺以後、更加激起他們的反感了、就廣州一方面來講、廣州民衆、因爲經過了這次遭刼、大家都知道共產黨的是這樣殘惡、所以能夠在這幾年來、不但使共黨不能再起、而且各地方都積極去把他肅清、自從了這個教訓以後、而共產主義、固然不能再使人信仰、我們青年、也不替共產黨去做慘殺農工的工作、同時我們中國國民黨的組織、也堅固起來、這都是由共黨焚殺而給我們的認識和教訓所以致之、在別一方面想、我們在這個痛定思痛當中、我們應該做一種根本肅清共黨的工作、我們不但要去殺共黨、同時要想想有什麼方法使共黨不能再有勢力、使共黨不能誘惑我們、我們知道、共黨一方面誘惑我們、誘惑農工、一方面却利用青年和農工來替他向中國國民黨內破壞、在過去歷史和事實上觀察、都可以証明共黨是對國民黨方面不斷的進攻的、中國產業落後、工人非常痛苦、但是我們知道這種痛苦的情形、并非一部份的情形、而是中國整個社會的問題、我們因爲受經濟壓迫、就給共產黨乘機誘惑、所以我們在今天哀念共產黨焚殺當中、應該想方法去增加生產、想用什麼方法使我們整個社會穩固、若果社會不穩固、共黨就再會誘惑我們了、所以我們黨內同志青和年、若是能以黨爲前提、知道要救中國和救社會惟有實行三民主義、三民主義不但能救中國而且能救全世界、所以青年只要信仰三民主義、整個社會國家、都以黨的力量造成三民主義的環境、造成三民主義的國家、那末共黨不論用什麼手段、再不能擾亂我們的國家了、這就是我們今日開這哀念共黨焚殺的意義、我們此後固然要肅清共黨、同時也要增加我們的生產能力、務要消極方面、和積極方面、使共黨不能再起、完了、

報告經過

羅委員偉疆報告、共匪焚殺廣州空前浩刼的紀念、在今天紀念當中、我們回想起來猶有餘痛、共黨當時所以這樣焚殺廣州、遠因是共黨想在中國活動已久、乘機加入中國國民黨、但他們加入中國國民黨之後、無時不想消滅國民黨、所以用種種手段、在黨內來破壞、清黨以前、差不多無一處不是以攻擊排斥我們本黨忠實同志爲事、他們這種手段、用得極其殘狠、國民黨因爲認識他這種手段、是想謀消滅國民黨的、所以大舉清黨、把共匪清除出去、共黨既不能借國民黨爲號召、不能再事壓迫民衆、於是時時心懷不軌、時思暴動、但當時無機可乘、故直到張發奎黃琪翔縱容共黨時、就乘機和張黃勾結、近因就是因爲汪精衛在武漢不能立足、無法再能滿其領袖慾、便與張發奎黃琪翔等向東南方面發展、他們的軍隊想到廣東、主張不能一致、張發奎便由北江先入、大概當時汪精衛一班人就想再來廣東活動、於是把李濟深驅逐、廣東政權便入于他手裡、便可以隨意向各方面進攻、但他的力量還未夠、就想再借助共黨助長他的勢力、便勾結共黨、而共黨知到張發奎黃琪翔利用他們、同時大家互相利用、殊不知張黃利用共黨未成功、而共黨倒把張黃利用了、所以共黨當時便要挾他把清黨重要份子逐出、同時他以爲共黨可以互助、就一一遵命照辦、因爲這樣、共黨有這個機會、就可以爲所欲爲了、黃琪翔在驅逐李濟深之後、李濟深的軍隊、便由他統率、同時並由其主持公安局、維持治安、直到十二月十二日十二時許、共黨暴動計劃成熟、便放火焚燒、分發共匪把守街巷、不許行人經過、這樣、當時全市民衆都陷於非常恐慌之中、而當時國民黨員在各機關服務非常之多、共黨便隨意見人就殺、直到十三日張發奎、黃琪翔、陳公博、汪精衛等見這次焚殺廣東、對於自己的罪惡便暴露出來、自己便犯罪大惡極之名、於是設法洗他自己的罪名、就叫他的軍隊回來和李福林的軍隊、向共黨進攻、當時共黨佔據公安局之後、便組織大本營、由俄人指揮、向各地方進攻、至十一時半、共黨支持不來、就要退縮、一面退、一面刼掠財產、凡共黨所經過的地方、就被他搶刼一空、至下午共黨完全支持不住、便全部向北走、廣州的秩序、然後纔漸漸復原、當時死屍徧地、滿目荒凉、據調查被共黨殺死的約總數在五千人以上、燒去的舖戶、在千間以上、這樣可以知到當時那種慘狀了、這次共黨焚殺廣州的慘狀、一面因於共黨準備殘殺的手段、別一方面是由汪精衛、張發奎、黃琪翔一般人想奪政權而勾結共黨暴動、給個機會與共黨焚殺、這種罪惡固然是由汪精衛一般人負責、若果當時他不是這樣勾結共黨、把清共的重要分子驅逐、他們(共黨)怎樣乘機而暴動、所以他們一般人、都是野心勃勃想奪取政權、然後至到廣州有這樣的空前洗刼、今天我們這次紀念大會、就是應當要怎樣去把共黨肅清、便永久沒有這樣的事發生、

告民衆書

大會發表共匪禍粵三週哀念日、告民衆書云、親愛的廣東民衆們、記得十六年的今日的廣州市上、槍聲卜卜、砲聲隆隆、濃雲密布、火光冲天、馬路上只見難民成千成萬、拖男帶女、惶惶奔避、共產黨徒頸纏紅帶、殺氣騰騰、一隊狼噬虎視、姦淫殺掠、恣意所欲、屍塡街巷、血流溝渠、兩日之間、莊嚴璀燦的羊城、頓成瓦礫之場、雲山變色、珠海淒聲、廣東民衆雖會健忘、可是對於此次空前大刼、身受其苦、絕不會忘記、而且深刻地印在腦海呵、我們在今天痛定思痛之餘、我們是早已認識了全無人性的共產黨、自民十五清黨後、已由兩湖南昌海陸豐共產黨之迭演其李自成張獻忠式之殺人越貨的暴動而証實、再由十六年的今日在廣州之大焚殺、而將其兇惡的獸性暴露無遺了、所以只要尚存有一分人氣的人、誰個不想撲滅此窮兇極惡的共產黨而甘心、根本消滅共產黨去、同時我們更認淸楚共產黨的背後、固然是赤俄操縱指使、但還有一個縱容共產黨作惡的汪精衛、就是現今背叛黨國而爲改組派的首領的汪逆精衛、他前次爲圖粵方中央委員操縱第四次中央委員之多數、以掩塞他的容共之罪、便鬼鬼祟祟、潛行來粵、圖謀在粵舉行第四次中央執監委員會、於是暗中唆使他的爪牙、張發奎、陳公博、廿乃光等、在粵異動、竊據政權、縱容共黨、於是十二月十一日的共黨大焚殺、便一發而不可收拾、又如今年閻馮叛變、而汪逆精衛一面聯合一切反動派、開所謂擴大會議、組織僞政府、一面又暗中唆使共黨在長沙重演大焚殺慘劇、所以汪逆精衛以及改組派是我們的公敵、也是共禍的兇使、我們必先把汪逆精衛及改組派消滅、然後才能撲滅共產黨的兇燄現在、背叛黨國的殘餘軍閥閻馮是已慘敗了、張桂逆軍亦已成強弩之末、汪逆精衛所領袖的反動大集團已分崩瓦解、自身也逃亡海外了、在討逆軍事結束之後、中央從此可以專力去剿滅共黨、近已策定激底殲滅共黨的計劃、並由蔣主席親赴湘鄂贛督師痛勦、我們相信在最短的期間可以肅清的、親愛的廣東民衆們、我們今日這共禍三週年哀念日當中、我們絕不能忘記十六年共禍之慘酷、尤不能把縱容共黨禍粵的汪逆精衛及改組派放過、同時還有一個發縱指揮的赤俄帝國主義者、我們現在應準備打倒赤俄帝國主義的工作、如果赤俄帝國主義者一日不打倒、那麼、國內的共匪雖是給我們撲滅、然而赤俄帝國主義者不多久又會拿盧布來收買共匪以及其他一切反動派起來、在國內圖謀異動的、所以我們目前重要的工作、一方從速肅清各地共匪和一切叛逆、在另一方面更要特別的加緊反俄的工作、民衆們、起來、赶快起來一致努力、●打倒殺人放火的共產黨、2●打倒赤俄帝國主義、3●澈底肅清中國共產黨、4●消滅勾結共匪的改組派、5●肅清殘餘軍閥及反動派、6●擁護中央政府、7●努力訓政建設、8●建設三民主義的新國家、9●中國國民黨萬歲、0●中華民國萬歲、

陳策擬派 陳鼎赴瓊

指揮剿匪 派艦協助

海軍第四艦隊司令陳策、爲期早日肅清南路瓊崖共匪起見、除請陳總指揮派隊協同駐防南路瓊崖之海軍陸戰團陳霜等部勦擊該處共匪外、現并擬委派該部參謀長陳鼎前赴瓊崖指揮該處海陸軍剿匪、同時并擬加派艦隊前往瓊崖協助陸戰隊剿辦該處共匪云、

許崇清等 改期赴中山

十五日由省動程

(專訪)民廳長許崇清、省府委員黃居素、秘書長李立民奉派會同中山訓委會委員鍾榮光蔡昌等前赴中山港會勘中山港區範圍、原定昨十一日聯同由省啓程前往中山、嗣以許廳長等尚有其他要公、未能成行、特改期下星期一(即十五日)日動程、昨已電達中山訓委會各委員暨中山縣黃縣長查照云(平)

孫科定期返粵

會商關中山港 築中佛鐵路

唐紹儀林森偕行 定期十六日起程

鐵道部長孫科、以吾粵當道擬闢中山港、復經中央議決實行、孫氏爲踏勘唐家環及明白闢埠計劃起見、特決于日間南下來粵、同時商議治河會消息、謂孫氏此次南下、偕行者有林委員森、唐主席紹儀、其任務純爲商闢中山港計劃及籌築中佛鐵路工程、現并定期十六日由京起程南下云、

縣田畝陳報處 得設隊自衛

各縣田畝陳報處、日前呈請財廳准予設隊自衛後、經財廳批令、祇限於各區鄉辦事處設衛兵二名、但最近各縣主任、以衛兵兩名徒耗經費、無補事實、故擬將各區鄉處之衛兵編成特務隊二十名至四十名、由縣主任指揮、巡迴全縣、各區鄉處督促及保護田畝陳報工作、聞財廳方面已准予照案變通辦理云、

各項特稅 由稅務局征收

不另設特稅局

財政廳舉辦十九種特稅、現在經已積極進行籌備、以爲將來元旦日、實行裁厘後之抵補、查各項特稅之征收內容、將不另設特稅局辦理、又不以某一類、而設一局、因財政廳有稅務局組織之成案、將來稅務局之設、係以各地方爲限、聞已決定、先擇其重要地方而設、如廣州、江門、汕頭、河口等處、均可設立、分爲一二三四五等、論其地方收入之多寡而定、將來各地稅務局成立後、先征特稅、然後逐漸將各項捐稅之承商取銷、收回辦理云、

朱爲珍部

擬元旦日閱檢

廣西新編第一師長朱爲珍、近以所部先後已編配定妥、擬於二十年元旦日在武宣防次舉行大檢閱、藉此向各旅長官兵分別訓話、聞朱氏決定此種進行後、因有種種問題、須預與各旅將官協商管備一切、故有定於日間召集所屬自連長以上之官長、開一籌備閱操會議、一俟會議妥後、即派員下梧請領一切軍用品以備閱操時免失觀瞻云、

林超南計劃整理桂司法(續)

看守所爲收管嫌疑人犯之地、兩不相同、查本省監所類多舊式、不獨不適於刑事政策、抑且不合於普通衛生、修建改良、又烏容已、至於人犯教訓與作業、及出獄後工作介紹等事、又皆司法官吏所當籌及、此急宜籌款重新建造、以達各種改良目的、以上諸端、爲本省今日改良司法要圖、切實舉行、固爲敝院長責任、而維持贊助、尤不能不企望於當道及各屆諸公之協助、抑尤有言者、我國司法不良、時爲外國所訴病、以致領事裁判權之撤銷、迄今尚爲之梗、雖民國十年、(一九二一年)我國代表於華盛頓會議、提出撤廢之要求、由英美法意荷比葡日八國、將此案交該國領事裁判委員會詳細研究、旋議決應否須組織委員會、來華攷察我國法律及司法程度、行政訴訟手續等、是否改良爲斷、至十五年、十四國法權委員會、成立于北京、永無切實撤銷辦法、迄十七年七月、國民政府、秉承總理遺訓、以廢除不平等條約爲對外確定的政策、凡領判權條約、期滿的國家、如日、比、義、丹、葡、西、六國、除日本尚肯改訂外、比、西、葡、丹、義、五國、均從新改訂平等條約、其未滿期的國家、如英、美、法、巴西、那威、等五國、尚待商訂、但我國民政府、本先總理遺訓、以廢除不平等條約、爲對外確定政策、於去年十二月、特令宣告中外、定自本年一月一日起、凡僑居中國之外國人、無論條約期滿與否、均應遵守我國之中央政府或地方政府、依法頒佈之法令、不得沿用領事裁判權、故負有司法官責者、對內則有保護人民生命財產之權、對外則有收回領事裁判權之準備、職責綦重、所願同舟共濟、示我周行、俾得司法事務、整理完備、領事裁判權、早日撤銷、則吾黨幸甚、中國幸甚、(完)

八路運輸處 現赶辦結束

第八路運輸處、於六月間、奉令裁撤、另組船舶管理所、處理船舶運輸事宜、惟該處自辦理結束後、因任內封僱船舶租項燃料薪工數目等、手續繁多、故至今尚未結束、特分飭所屬員司速行辦理、并函請廣州航業公司、轉致各輪電船等將燃料表、及各未清手續、務須依從速造妥呈報、以便結束、而免久懸云、

李祿超昨 赴港候輪北上

俟向國府請示後 即轉程赴墨履新

國府委任駐墨公使李祿超、日前奉電迭促北上、故李氏特返中山原籍摒擋私事、經已返省、頃李氏已于昨乘輪赴港候輪赴滬晉京、俟向國府請示後、即轉程赴墨履新云、

八路駐京辦事處

已成立辦公

八路總部日前決在京設駐京辦事處、以資聯絡、并派出吳文獻爲該處主任、吳氏奉命、經於昨十一月十六日率同職員黃本英等、由本市乘四川輪赴京、廿二日抵上海、廿四日乘車抵京、并租定南京淮清橋太平里一一五號爲八路駐京辦事處、頃查該處已籌備就緒、開始工作矣、

特稅調查員 報告總結束

財政廳長范其務、爲擬備裁厘後、將來徵補該筆收入、及整理本省稅務起見、特舉辦各種特稅、日前經考選特稅委員、內分某種特稅分派各屬詳細調查具報、以憑核辦、查各委員、均于八月內分別出發各縣調查、昨據財廳消息、各特稅員、於十一月底先後回廳、將調查所得、及今後開辦計畫、收入狀況、分彙作書面報告、現已報告完竣、作一總結束、聞經審查完竣、將于明年一月或二月舉辦特稅云、

本報「二十年元旦特刊」招登廣告

敝報定於廿年元旦日精印特刊一大冊。擬酌登廣告。藉資彌補。敝報銷數之多。廣告效力之大。早在各主顧洞鑒之中。此次增印『廿年元旦特刊』。既係裝訂成冊。廣告效力之宏大。實駕平日而上之。如能惠登廣告。藉敝報之宣揚。營業自能日上也。茲將辦法附誌於後。如蒙惠登。即希惠臨敝報營業部接洽爲荷。

廣州民國日報廿年元旦特刊承接廣告辦法

(一)本特刊定印二萬份裝訂成冊
(二)廣告地位分三等
(甲)底封面之外面及內面
(乙)底封面內面之對面
(丙)特刊中
(三)廣告價目
(甲)全面二百元。二分之一一百一十元。四分之一六十元。(全面濶九英寸半長十四英寸)
(乙)全面一百五十元。二分之一八十元。四分之一四十五元。
(丙)全面一百元。二分之一五十五元。四分之一三十元。
(四)廣告概用白紙黑字如欲印色紙色字者照原價加十分之三(以登全面者爲限)
(五)所有應需電版木刻均由登戶自備如由本報代製須另核實加費
(六)本報爲優待登戶起見特聘廣告專家代撰廣告文字及圖畫不另收費
(七)凡惠登廣告須於本月十六日以前交稿逾期即不能排入
(八)本報舊有主顧一律照九折收費以示優待

各廣告公司鑒

本報『廿年元旦特刊』篇幅多印刷精廣告效力宏如蒙介紹廣告希惠臨敝報營業部接洽

本報營業部爲「二十年元旦特刊」告白啓事

啓者本報「二十年元旦特刊」告白除丙種告白外其餘甲乙兩種告白概歸現代美術廣告公司承接各大商號如欲登載告白請向該公司接洽可也

本報營業部啓

蔣主席告誡全國學生書

言建設當首重教育與教育必先正學風
學風敗壞非即嚴加糾正將如洪水橫流
願全國學生自救救國重學術勿鬧風潮
校長教員之自覺自省爲寧息學潮要素

（十一日南京專電）行政院十一日奉到蔣主席告誡全國學生書（九日）電報一通、即電飭教育部及各省市政府教育廳、教育局、飭所屬各級學校一體遵照、原電如次、南京教育部、各省市政府教育廳、教育局均鑒、頃中正擬就

告誡全國學生

書一通、原文如下、近年以來、中正見聞所及、深以爲具有莫大之危機、而引爲隱患者、莫過於各地學校學風之敗壞、與學潮之迭起、若非立即嚴加糾正、將如洪水橫流、爲害無所底止、爲輸悃推誠向我全國青年學生痛陳之、青年學生爲社會優秀之份子、又爲國家未來之主人、當此中國百廢具舉、人才缺乏、黨國前途所利賴者、惟在青年學生學成以後、貢獻於社會、庶幾國民革命得以永續、國家建設得以完成、今日青年學生既處此非常之時代、荷負有非常重大之責任、宜如何堅定志向、奮力學業、爲有用之長才、供棟樑之上選、不意各學校中多有荒廢學業、紛心外鶩之學生、甚至受反動共匪之煽惑、及奸人之利用、秘密結社、公開集會、假借名義、以資號召、罷課遊行、以肆要挾、恣其主奴之見、受業者既不能安心學業、掌教者亦無由克盡職責、學風敗壞、教育破產、危及國家之治安、斵喪社會之元氣、禍害所見、不

以爲迎拒之資

惟可以亡國、抑且可以滅種、言念及此、深用痛心、我國民政府、負建設三民主義國家之偉大使命、即有培植全國青年、使其能任重致遠之責任、對於學校風紀、自當力加整飭、今學風敗壞已極、若不嚴加整頓、不惟無以對在校安心求學之學生、且無以對青年學生之父兄、更無以盡政府應負之責任、今日內亂悉平、軍事結束、經緯萬端、教育爲立國之根本、學風爲教育之表徵、言建設當首重教育、與教育必先正學風、中正受命黨國、兼長行政、往者既以武事掃革命之魔障、今後當以全力宏訓政之規模、自以改進教育、整飭學風爲當務之急、職責所在、勞怨不辭、所願全國青年學生、以自動之明、自立之勇、仔肩重任、奮勉前程、祛意氣之爭、戒浪浮之習、爲三民主義之忠實信徒、爲中華民國未來主人、毋惑邪說、毋蹈歧趨、辨順逆、明是非、尊師保、重學術、已立立人、自救救國、然後克盡對國家社會之職責、若仍蹈習故常、茫然罔覺、行動越軌、言論悖謬、放棄本身之職責、甘爲反動之工具、則

爲校規所不許

國法所不容、發縱指使者、已罪無可恕、盲從附和者、亦屬咎有應得、執法以繩、遑恤何及、成敗利害、幸熟權之、學校風潮之起、恆藉端於迎拒校長、或一二教職員之事、對人問題、全屬感情行動、不逞之徒、從而鼓動、則寖淫醞釀、往往成爲巨變、須知學校校長爲政府所任命、教職員爲校長所聘請、校長之任免權責操之政府、教師之進退取舍、由於校長、政府自當愼校長之人選、校長自當嚴教師之行藏、校長教師故有其國家法律所賦予之職權、學生若任意反對校長、即不啻反對任命校長之政府、若任意干涉校長行使職權、即不啻破壞國家法律、反對政府、破壞法律之學潮、自與反革命無異、政府自當嚴厲制止、如法懲處者也、中正於告誡學生之時、又當爲各學校

校長教職員告

者、教育事業、原爲甚清高、人格之修養、意志之磨厲、思想之誘導、體魄之鍛練、科學之闡明、擇業之指行、此皆教職員對學生應盡之責任、固非單純以智識爲盡責也、爲校長教職員者、尤應杜絕爭競、砥礪廉隅、清白乃心、赤誠任事、泯門戶之見、平系派之爭、其本身務足以爲人師表、而無可指摘、學生自無可藉口以掀播風潮、校長職教員之責任的自覺與良心的自省、實爲寧息學潮、端正學風之要素也、自中國之現狀言之、教育尚未普及、入校求學、原非盡人而能、今以戰亂之餘、物力尤爲艱難、中人之家、尚不易使其子弟肄業於中等學校、父母兄弟節衣縮食、以供其在學子弟膏火之資者、往往有之、其能完成中等教育而進於高等教育者、大都襲家庭之餘蔭、受國家之殊遇之少數青年、故大學高中之學生、實已居

可美可貴之境

遇、青年學生、以有爲之身、處可造之境、就人情言、自以專心向學爲唯一前提、庶不至愧對家庭社會國家也、自國際之地位言之、我中國尚未臻於平等自由之境、實業尚未振興、內亂蕩平、而外患未止、總理有言、歐美之強、在於科學、吾黨國求民生主義之實現、物質建設之完成、闡明科學、開發實業、躋中國於近世文化之舞台、其責任乃在青年學生、就國勢言、今日之學生處此智識飢荒之際、應具人一己百、人十己千之精神、科學迎頭趕上、方足以適應時代迫切之需求、尚何餘力以事外騖、闡學潮也哉、政府刷新政治、努力建設、首重教育、先正學風、今後對於

教育行政人員

、務必亟予檢剔、嚴其賞罰、對於教育經費、務必儘量寬籌、愼其用途、以指導之良好責之校長、教職員以服從之體嚴課之青年學生、上下相維、師弟互勵、善良之學風、自可計日而養成矣、總理有言、黨員無自由、學生無自由、官吏無自由、吾人所求者、乃求國家之自由與民族之自由、即所學者亦爲求國家與民族之自由而學也、青年學生須知國家與個人之自由、不能并立、若有個人之自由、即無國家之自由、則國民成爲一盤散沙、而國家永爲帝國主義者所侵略與壓迫、民族亦永久沉淪而無獨立自由之日矣、思之能不戒勉乎、綜上各端、除由行政院訓令教育部、通飭全國各學校、轉知各學生一體遵照外、中正本愛護學子、屬望青年之素志、特再痛切告論、深願全國學生、聞風興起、矯其前失、正其趨向、自首都以至各省大學、中學、小學、學無不學之人、校無不良之風、人心由是而正、社會由是而安、黨國前途、實利賴焉、中華民國十九年十二月九日蔣中正等語、希即轉飭所屬各級學校學生、一體遵照爲要、兼行政院院長蔣、眞(十一日)印、

蔣主席令派專員考察邊情

赴甘肅寧夏青海等地
考察軍政供施政參考

（十一日南京專電）蔣主席十日電行政院、令派明瞭甘肅、寧夏、青海等邊遠情形專員、前往各地考察政軍教育、供中央施政參考、

水線交涉

一部分將收回
其餘尚待討論

（十一日上海專電）國際電信交涉會、十日下午三時與大東、大北舉行非正式會議、由我方將滬、烟台、大沽、水線收回、提出討論、經長時間磋商、始得解決、並定十二月廿二日將該水線移交我國管理、至其他吳淞、滬、寶山地線、福州、滬、水線、歐洲日本報價等問題、亦有討論、尚無具體辦法、六時散、聞兩公司代表、擬暫行休息、十一日停會、整理討論各問題、十二日或十三日再開會議、

教次人選

政次　李書華
常次：陳布雷

（十一日南京專電）確息、國務會議、決任李書華爲教部政次、陳布雷任教部常次、張道藩任浙省委兼教廳長、（又電）蔣十日電行政院、轉促李書華、陳布雷、即赴教部供職、

日使館南遷先聲

日外務省在滬購地

（十一日上海專電）滬法界畢勳路鉅厦被日外務省購作日館用、重光定下週遷入、爲日使館南遷先聲、

黨史有關各地

行政院飭令保護

（十一日南京專電）中央黨史編纂會、以廣東士敏土廠及韶關鎮署、粵漢路養路處、及廣西桂林省議會、鎮南關等處、均爲總理行軍所至地、其一切建築物、均與黨史有關、呈由中央函國府遵照、飭令保護、行政院已轉飭

收回青島紀念

（十日青島專電）市政府十日晨行接收青島八週紀念、機關及學校均放假懸旗慶祝

鄧英

扣留後尚優待
蔣令魯氏處置

（十一日南昌專電）鄧英扣留在十九路總部副官處、尚優待、蔣令魯滌平處置、鄧部聞將暫由張輝瓚兼統、（又電）鄧英奉命扣留時、流涕甚悲、但似無生命危險

伍李調動說不確

（十一日南京專電）報載李錦綸將使法或使美、又傳伍朝樞將內調爲某省主席、據外部負責要員表示、均屬不確、

陝委專車西上

由靈寶換汽車入西安

（十一日徐州專電）陝省委李範一、李宜之等七人、及楊虎城代表田見安等、九日晚十時由京抵徐、寓花園江嵩兩飯店、十日晨七時趁隴海車西上、由隴海局派專車來徐迎接、將由靈寶換乘汽車赴西安、于右任因在京公務未畢、定日內再赴陝監誓新委就職、故此次未偕各委同行、

熱邊圍擊股匪

（十一日北平專電）熱邊境發現股匪千餘、經東北第三

湘北剿匪軍迫津澧

何健令限尅日下津市華容
劉培緒陳誠兩部入湘會剿

（十一日長沙專電）津澧賀匪向嘉山鋪一帶移動、我川軍張英師由紅廟進擊、我李國鈞由臨澧出動、迫近津（市）澧（縣）我十九師鄧旅推進澧屬五馬鋪、我十九師陶廣旅奉令經常德推進津澧援剿、我顧家齊大隊長協同川軍周燮卿旅攻克石門縣城、餘匪向新安潰竄、（又電）何健限李覺、陳渠珍、戴斗垣、張英四部尅日收復津市華容、

（又電）孔匪荷寵現親率一部及平瀏各股標槍匪衆、麕集獻鐘南端之高山、搆築工事、企圖死守、我十五師長王東原、九號直搗長壽匪巢、我新三十二師長陳光中、派隊推進古港擊匪側背、并堵截該匪南竄、

（又漢口專電）行營令劉培緒由監利公安、沿潛江向湘邊推進、與湘軍會剿股匪、（又電）陳誠師已全部入湘剿匪共、並以重兵駐岳鏈路、

匪刧蘇州屬鎮

通安橋鎮洗刧一空

（十一日上海專電）蘇州縣屬通安橋鎮、十日下午四時突來盜匪五六十名、明火執杖、將該鎮洗刧一空、並綁去十八人、商團支部長亦在內

林支宇

忽患痰而死

（十一日南昌專電）贛省委林支宇、忽患痰湧氣塞、醫治無效而死、

濱口傷勢未愈

今年內必難出院

（十一日東京專電）濱口首相之狀態、雖漸次良好、然遭險後已經過廿七日、尚未能悉如當初之預期、腹部割開部分、未能全愈、何日可出醫院、亦難決定、但今年內必難於出院云、

國聯衛生股主任

應召來華改良衛生事宜

（十一日南京專電）國聯衛生股主任拉支滿、應國府電召來華、改良我國衛生事宜、於四日取道西比利亞來華

張商會晤

晋事即可全解決

商震已到津徐亦電告行期
晋軍水火閻着張蔭梧讓步
閻馮仍口談出洋

（十一日北平專電）商震已到津、俟與張一晤、晋事即完全解決、（又電）徐永昌九日電于學忠、定十日晨離并赴津謁張、（又天津專電）張學良十日晨偕夫人至南大演講、晚赴西湖飯店高紀毅宴、回遼無確期、商震日內可到津謁張、（又太原專電）張蔭梧與徐永昌意見極水火、徐電閻表示晋軍內部如此複雜、無法收拾、決請另委賢能、負此重責、閻因此着張赴津、以讓徐、（又北平專電）劉治洲代表馮至津謁張學良、據談馮在陽高、決出洋、（又上海專電）閻錫山確寓日租界伏見街十四號、並裝設電話及無線電、十日閻眷到津、即往該處、據閻隨員談話云、閻對時事甚消極、每日看佛書與趙戴文談禪、（今午天津專電）孫殿英代表謁王樹常、力請向張轉陳、願受東北改編、全部由東北直接指揮、王謂張對晋省善後、已秉承中央意旨、安定辦法、俟與商震晤面後、即可切實進行、對孫部同時有相當處置、不必急於單獨解決、（又天津專電）張學良昨接見北平商會高倫堂等六代表、對所請維持北平諸項完全接受、謂必盡力而爲、並語劉不同等、謂津黨政融洽足爲各地模範、經費已飭市政府按月照撥、

國際縮軍會閉幕

（路透社十日日內瓦電）縮軍預備會議、九日閉會、中國代表與凱聲博士、在席上作單簡之演說詞、據謂中國對於縮軍及和平問題、已擬具意見、待大會時乃行提出、蓋凡引導戰禍之根本原因、均當禁厭云、又電云、縮軍預會主席劉頓氏、於今日該會舉行閉會時、力請各代表轉告本國政府從速召集大會、

世界糖業會議

組三委會專司審查各案

（路透社九日不魯拉舍電）荷英吉利、波蘭、法蘭西、匈牙利、意大利、古巴、比利時、合衆國、捷克斯拉夫、德意志、及爪哇等代表、集於此間、參與今日開幕之國際糖業會議大會、即組織三個委員會、專司審查各案、會議情形嚴守秘密、聞波蘭及德意志兩國代表將各自要求增加其糖貨之出口所佔額

日陸相銷假復職

（路透社十日東京電）日本陸相宇垣氏、日前因病請假已有數月、至今已愈復職、據一般人之推測、國會下屆會議時、濱口氏如仍未能出席、則民政黨領袖一席、將由宇垣氏充當、

討桂軍事最近形勢

我軍準備完竣待命總攻
張桂如不覺悟武力解決
梧機廿餘架將協助攻邕

張子璇返省後談話

第八路空軍駐梧行營主任張子璇、爲報告桂省討逆近情及向黃處長請示、今後進行計劃起見、特於昨十日下午二時偕同飛行員曾傳流乘座英德號機由梧返省、關於桂省最近討逆情形、較爲詳悉、特于昨(十一)日長赴航空處訪晤張主任、承其延見、記者問訊、茲將談話撮錄如下、(記者問)張主任此次返省有何任務、(答)兄弟此次返省、無若何任務、不過關于前方軍事情形及今後進行計劃、向黃處長報告請示一切耳、(問)關于桂省軍事週來力倡和平、現刻如何、(答)張桂諸逆如能早日覺悟、服從中央、聽候中央編遣、則可免勞師遠征、如至死不悟、惟有武力解決耳、故一面候命中央、一面分令各部準備攻擊、(問)桂省討逆軍事、近情如何、(答)我軍各部已準備完竣、空軍行營日昨接奉總部命令、解送大幫炸彈電油、出發前方、準備協助各部總攻南寧、經將大幫炸彈電油運抵貴縣、總攻之期、當不在遠、(問)聞張桂軍已退出南寧、覓地逃竄、現刻南寧仍有敵跡否、(答)張逆部隊已完全退出南寧、竄逃百色等處、現刻南寧城內僅有李白殘餘小部、爲數僅二三百餘而已、(問)柳州有無敵部匪居、(答)僅有些少耳、(問)我軍各部現駐何處、(答)余漢謀及黃任寰旅現在賓陽一帶、余師長及黃旅長均于十日由貴縣出發賓陽督師、(問)楊李兩師現駐何地、(答)李師黃質文旅現駐永淳橫縣一帶、楊鼎中師則分駐潯州鬱林一帶、(問)滇軍現駐何處、(答)滇軍現駐在百色以西、滇省邊境、如我八路下令總攻時、滇軍則由桂出兵協攻、(問)駐梧飛機共有若干、第二飛機隊出發梧州否、(答)駐梧飛機共有二十架左右、現行營準備大幫炸彈電油供給第二隊各機之用、(問)張主任何時返梧、(答)兄弟定於十二日(即今日)乘英德機返梧、談至此、記者遂告別、

治河會議

昨日流會

廣東治河委員會委員長古應芬、日前南返養病、曾兩次召集留省各委員會議、共策進行、昨(十一)日下午二時、原爲該會第廿一次常會之期、嗣因是日到會者、除林直勉、鄧彥華外、古文官長、及陳主席、陳總指揮等、均因事不能出席、不足法定人數、因而流會云、

礦產調查團

出發南路調查
調查時間一月

（專訪）廣東建設廳礦業調查團、自成立後、業經擬定礦業調查計劃、分別出發各地調查、現該團特根據預定計劃順序、於本月二日派出技正劉廷揚、技士朱國典、助理吳軍儒前赴南路一帶調查、昨該團特將此次南路預定路線日期與調查注重之礦產、備文呈報建廳備案、茲將原文錄下、爲呈報事、竊職團奉鈞廳令查勘本省礦業、茲根據礦業調查計畫之順序、定於本月二日率同技正劉廷揚、技士朱國典、助理員吳軍儒、隨帶什役二名、由廳出發、前赴南路一帶調查、擬先到電白、陽春、茂名、信宜、化縣、廉江、合浦、欽縣、防城後、往瓊山、文昌、瓊東、定安、澄邁、臨高、儋縣、計期於本月四日可抵電白、六日到陽春、八日到茂名、十二日到信宜、十五日到化縣、十七日到欽縣、廿一到防城、廿四到瓊山、廿六到儋縣、卅一抵廣州、約期一個月、調查完竣、所有上述預定到達日期之縣份、均爲已發見礦產登記地點之縣份、其餘未發見礦產之縣份、若臨時發見有調查之必要時、然後延長日期、隨時報告、至此次應調查之礦產、有煤、油頁巖與煤、鈦、錳、金、銅、鐵、錫、鋅等類、煤油頁巖及煤礦產於茂名、欽縣、電白、瓊山、錳礦產於防城欽縣、錦礦產於防城、金礦產於陽春、電白、儋縣、然最堪注重者則爲煤油頁巖與煤礦錳礦三種、所有出發南路日期、暨經過路線與調查注重之礦產各緣由、理合備文連同各縣礦產表呈報察核、准予備案、謹呈廳長叩、(羽)

余漢謀視察

潯貴各地防務

定十五日出發

五十九師長余漢謀、原兼前敵指揮官、統率各部、進攻南寧、嗣因未奉到總攻令、故所部仍駐賓陽候命、潯州貴縣由六十三師黃質文部駐防、蓋衛地方、蓋潯貴爲大河要區、防務重要、當此冬防時期、保護尤宜嚴密、昨據軍訊、余師長對于潯貴防務、極爲關心、決于本月十五日由賓陽乘汽車到貴縣視察、再轉赴潯州、並召集該師駐潯新兵訓話、逗留數日即回賓陽云、

※　※　※

東北兩江防務縝密

巫劍雄部駐防始興
譚鄧兩團衛曲江
王團搜剿連陽土匪
東江方面香師負責

（專訪）北江南雄始興一帶地方、毗鄰贛湘邊境、交通治安頗關重要、省政府主席陳銘樞、第八路總指揮陳濟棠、近爲整頓該處冬防事務起見、連日已由省飭調第六十二師二四六團巫劍虹、六三師譚朗聲團、及教導旅王定華部、陸續由省開上韶關南雄始興一帶駐防、辦理剿匪事務、巫劍虹九日晚由省乘車開抵韶關後、十日晨續行由韶出發、十日下午抵達始興、暫在始興駐防剿匪、現在曲江方面、仍由第六十三師二百五十團譚朗聲、及第三獨立團鄧輝兩部駐防、負責衛治安、及担任剿匪任務、教導旅第二團王定華部、昨奉命自英德出發小北江連江陽山縣境、肅剿各山嶺土匪、俾連陽一帶鄉民、得以安居樂業、王團長奉命後、昨十一日特自英德分兩路出發、王團長親自率領第一營及機關槍連向陽山開動、約程兩日即可到達縣城、現北江一帶地方、自各團開抵駐防後、鄉民熙來攘往、人心異常安定、至東江方面、由六二師香翰屏部、負責担任綏靖剿匪事宜、河源惠陽一帶、並由保安第一團黃團部負責靈衛、第六十二師爲充實所部武備、昨十一日派員赴第六十師蔡廷楷部、借有現存惠州會館之步槍彈碼數十箱、另向五十九師借撥步槍彈碼五十箱、擬回後方辦事處存貯、日間即由軍艦載運赴汕云、(固)

廣東省婦女提倡國貨會第二次徵求會員廣告
本會定國曆十二月十日起開始第二次徵求會員凡我女同胞有志入會者請照本會章程覓得會員二人介紹如在各機關團體辦事之女同志及各學校女教職員學生有志入會而無法覓介紹人者可持各機關……
……邊路女界聯合會內
第二章　組織　第四條　本會以會員大會爲最高權力機關閉會後以執行委員會爲最高權力機關　第五條　本會設執行委員十九人候補執行委員九人由會員大會產生之組織執行委員會主持一切會務　第六條　本會執行委員任期暫以一年爲限期滿由全體會員大會改選之連選得連任　第七條　執行委員互選七人爲常務委員主理日常事務下設幹事若干人……
……條　省各縣市得設立支會其章程另定之……
第三章　會員　第十一條　凡贊成本會宗旨之婦女得本會會員二人以上之介紹者得爲本會會員　第十二條　會員入會須填志願書及繳納入會費每年二角　第十三條　會員有選舉被選舉及獻議之權　第四章　會議……全體會員大會每三個月開一次

廣東警察
第二卷第八九期
是期要目
警察精神講話　朱則文
廿世紀末的騷動和警察的新防禦　李劍
最新犯罪搜查法　饒傳文
民衆娛樂之評價與警察應有的認識　朱則
警察行政研究　朱文

廣東建設協進會籌備委員會啓事

敝會定於十二月十二日下午一時假座廣州市教育路教育會禮堂舉行成立大會典禮敬請 光臨
廣東建設協進會籌備委員會敬約 (三三二)

廣東全省體育協進會遷移啓事

本會經於十二月一日遷往東較場新會所辦公特此通告週知此佈 (三二六)

失章啓事

幼剛在教育局所用牙質四方私章文曰「陸幼剛印」經於十二月五日失去隨於是日起改用「陸幼剛」三字銅章用特登報聲明失章作廢如有拾用應作無效此啓
陸幼剛啓 (三二九)

古應芬啓事

應芬前以背瘤入院療治猥蒙各同志親友親臨慰問或函電垂詢高誼摯情感鐫靡既現已痊愈出院仍須稍事休息未能一一趨謝謹佈歉忱尚祈 垂鑒 (三二八)

蔣故團長治喪處啓事

國民革命軍第六十一師九旅蔣團長光魯奉令討逆在鄭州殉國業經運柩回粵茲擇十二月十四日上午十時在廣州豐寧路警察同樂會各界開會追悼午後一時由雙山寺出殯安葬沙河十一軍墳場恐訃未週特此通告 (三三〇)

六十三師啓事

本師新製官長證章准於本月十一號換發佩帶所有舊日發出各官長金銀質證章一律收回作廢此佈 (三三四)

廣東戲劇研究所附設演劇學校
第九屆話劇公演預告
有家室的人
三幕
公演日期地點將在本報披露

恭頌羅定縣周縣長百齡德政

羅定縣長周公百齡以考試獲選蒞治吾羅於茲十月爲守兼優抵任即嚴革雜賭陋規扶植農桑督剿股匪清理獄囚整頓警衛隊改組路局更換教長嚴懲誣告倡修縣志修建縣署最難能者鋤奸安良力破情面勤政愛民甘任勞怨爲十九年來所僅見也耆等獲沾庥澤感戴之餘謹登報端藉伸頌悃
羅定縣五區瀧東古响堡紳耆羅薰墀 梁紹勳 李可俊 陳子珍等仝頌 (三三六)

律師彭天鐸聲明告白

本律師現受廣祥棧均誠信兩號聘任爲常年法律顧問如有人非法侵害該兩店法益者本律師依法盡保障之責此佈
事務所設東橫街四十號電話一一二六一號 (三三七)

明珠影戲院最猛的新名畫開映預告

十三日放映 **濫情的妹妹** 又名「愛之復乘之」 大明星羅蘭士基主任
十四日映 **美艷宮主** 女明星嘉勞主演 (三四二)

工務局招投建築工程

茲定十二月十八日下午二時在本局開投工程如下(一)建築梯雲橋(二)建築上下塘頭岡及羅岡馬路(三)建築動物公園猛獸陳列室鳥室魚池鐵欄杆等如有願意投承者可到本局建築課取閱章程圖式屆時落票競投此布 (三四一)

民衆醫報

本報爲國立大學醫科教授暨本市著名醫師編纂以通俗顯淺之文字發揮詳細精確之義理最合於一般民衆參攷之用實爲普通人增加衞生常識保障健康的唯一善册實爲公衆衞生社會醫事的唯一導師現已出刊至第五期內容豐富辭義明瞭凡屬民衆不可不讀
廣州市惠愛中路一七五號二樓民衆醫報社 (三四〇)

尋狗賞格

十月九日敝班在東亞酒店二樓失去白毛獅子小洋狗一頭如有尋獲送交海珠戲院賬房驗明屬實立給花紅銀伍拾元報訊追獲者花紅銀弍拾伍元貯款以待決不追究如竊匿該狗十日內不送還定即請官嚴究追勿謂言之不預也
覺先聲班啓 (三三九)

羅定留省學會宣言

羅定學會主席委員李家超因伊叔李佐卿在羅任警衛隊赴縣屬竹園地方剿匪臨陣退縮不發一彈被匪繳去槍械二十餘桿有通匪嫌疑被縣長周頤扣押「伊要求省釋不遂乃受土豪主使藉公報私」故擅用學會名義向當道砌詞妄控羅定縣長乃「擅發傳單所列九種全非事實」前月廿日本會開會「提出否認決議將李家超免職」現李家超挾銜不交尚竟存不軌仍蹈故轍誓不公認除向當道呈明外特鄭重宣言
羅定留省學會 陳宗儒 陳應安 鄧鴻鈞 劉述權 王樹忠 陳光寶 等啓 (三三八)

本報廿年元旦特刊徵文啓事

敬啓者、流光如駛、廿年元旦轉瞬即屆、廣東全省第四次代表大會適於是日開幕、敝報擬於是日增印特刊、藉祝盛典而勗來茲、尚望黨國碩彥、海內名賢、惠錫鴻文、藉光篇幅、此啓、(惠稿盼於本月廿日以前寄下以便彙編付印)

書店 出兩種
「一里亭邊楊柳青、欲折千條萬條楊柳線、縛住儂情與郎情！」「送妹送到一里岥、陽關三疊總傷情！情曲已闋思再見、驪歌初罷淚零零！」
而傷出神的奇妙、這是人生的象徵呵！情理兼至的東西、真是值得我們欣賞的！
本市……開明書店 共和書局 北新書局 中大書局
△國內外各埠各大書坊均有代售▽

學論叢 號出版了
(目錄 ……)
▲編輯者▼ 國立中山大學法科
▲發行處▼ 國立中山大學法科
▲代售處▼ 國內國外各大書局
(價目) 國內及日本全年十二册大洋二元(郵費在內) 歐美全年十二册大洋二元八角(郵費在內) 零售每册大洋二角 郵票代金作九折算並以二角以下者爲限

贛境匪共向閩潰竄

朱德竄閩北彭德懷竄閩西 蔣令朱紹良赴閩督師進剿

蔣俟贛事佈置完安後赴漢

(十一日南昌專電)朱德由宜黃、南豐、黎川竄閩北、彭德懷由宣城石城竄閩西、蔣令劉和鼎盧興邦堵朱匪、張貞堵彭匪、俟將贛事佈置後赴漢、

(又漢口專電)贛匪向閩粵邊潰竄、剗張輝瓚、許克祥、譚道源、公秉藩、羅霖各部、均在原防附近搜剿餘匪、期根本肅清、

(又電)何成濬改十一由潯乘艦先返漢、聞蔣因先往廬山、來漢無確期、

(又南昌專電)蔣主席九日六時、召集省府委員省黨部委員及來省之師長以上將領、開剿匪會議、面授剿匪計劃、

(又九江專電)蔣主席令朱紹良即赴閩邊督師、並通令閩邊各軍、統歸朱節制指揮、以便進剿、

(又南京專電)旅京閩北同鄉會、電請楊樹莊肅清閩西共禍、莫使移禍閩北、

(又福州專電)中央電令劉和鼎張貞兩師、各撥四團、從清流寧化等縣入贛集合、協同贛各軍剿朱匪、并令張師尅日收復龍泉、以固後防、

(又福州專電)盧興榮先索補充子彈、再索開拔費、頗仍有跋扈舉動、朱紹良令毛師監視督促開拔、遂令卽繳械、

(又上海專電)上饒九日晨被共匪三次侵擾、縣長失踪、各機關及人民均避玉山莊、電省請兵馳援、

(又南昌專電)泰和等十七縣 閩邊廣信等十二縣代表、聯呈蔣主席、以受災最酷、請辦急賑、

京市預備黨員

各界紛紛加入 已達八千餘人

(十一日南京專電)京市徵求預備黨員、各界紛紛加入、現經各區分部嚴加審查、呈報市黨部者、已達八千餘人、徵求期間、須至一月十五日截止、

中日水線難點

在南滿與烟大線 青佐川淡較容易

(十一日南京專電)重光葵今午應戴傳賢宴後、卽游紫金山、中日水線交涉、日代表表示、下週舉行正式會議、聞青佐水線我方尚欠日方三萬元、月底還淸卽可收回、滬崎、川淡兩線交涉亦較易、惟南滿借綫及烟大水線較爲繁瑣、

岳劉到漢候蔣

(十一日南京專電)劉茂恩十日由鄭、岳維峻由花園到漢、候蔣陳要公、

一一八次中常會議

推苗培成爲中訓部副部長 派定各師旅特別黨部籌委 解釋省縣黨務指委會職權

(十一日南京專電)中執會十一日晨八時開第一一八次常務會議、出席者于右任、胡漢民、孫科、戴傳賢、列席者林森、陳立夫、馬超俊、邵元沖、陳肇英、余井塘、恩克巴圖、王正廷、王寵惠、陳耀垣、王伯羣、曾養甫、克興額、何應欽、李文範、桂崇基、決議案、(一)決議推苗培成委員爲中央訓練部副部長、(二)任史尚寬、梁寒操爲中央訓練部秘書、派雨平爲黨員訓練科主任、范錡爲黨義教育科主任、陳劍如爲總務科主任、(三)派唐雲山、崔鑑、羅奇、陳金城、鄧春華、聞廷照、吳仲康爲獨立第十五旅特別黨部籌備委員、(四)派李揚球、葉肇、林興榮、雲振中、張百川爲陸軍第五十九師特別黨部籌備委員、(五)派張枚新、張達、葉敏予、李鶴齡、王信儒爲陸軍第六十二師特別黨部籌備委員、(六)派李揚敬、黃廷楨、黃質文、陳師、翟宗心、林彬、曾剗石爲陸軍第六十三師特別黨部籌備委員、(七)派定李鄴、任國光、邵今江、張韶舞、侯扶崙、張柴嵐、傅人俊、蕭樹經爲中央陸軍軍官學校特別黨部執行委員、章傑、宋樗、戴銘新、蔡波、曾左先爲候補執行委員、(八)安徽省黨務整理委員熊文煦撤職、遺額以陳一鄆補充、該省宣傳部職務准由官坤代理、(九)漢口特別市黨部臨時整理委員王芸圃、查光佛辭職照准、以倪弼、明鈞天繼任、(十)湖北省黨部臨時整理委員聞鈞天他調、遺缺以顧耕野繼任、(十一)武長株萍鐵路特別黨部籌備委員劉存忠調回、以王丁身繼任、(十三)解釋省縣黨務指導委員會、在整理黨務期間、祇代行執行委會之職權、不應稽核同級政府施政方針及政績、(十四)察哈爾黨務特派員楊愛源、綏遠省黨務指導委員王靖國、均撤職、并送中央監察委員會議處、(十五)通過、推進下級黨部統計員工作辦法、(十六)推戴委員傳賢出席下星期一中央紀念週報告、

徐源泉奉命指揮鄂東部隊剿匪

會合吉部圍剿七里坪匪黨 陸空軍正協擊黃顯口殘匪

(十一日南京專電)徐源泉奉蔣令、指揮鄂東部隊、與吉鴻昌部在七里坪會剿匪黨、

(又上海專電)徐源泉十日由黃安返漢、據談、黃安克復後、剗正令各部搜剿餘匪、

(又漢口專電)郭汝棟親率四六兩團、搭輪赴黃顯口督剿殘匪、

(又電)空軍昨飛赴額口偵察、見我軍四面將匪包圍總攻、匪狼狽向黃顯口南竄、當擲彈數枚、斃匪甚衆、

(又電)軍息、據飛機報告、黃顯口匪、十一晨經陸空實協剿、傷亡二千餘、即可肅清、

熊式輝傷勢無變化

精神漸佳

(十日上海專電)熊式輝在骨科醫院療治、九日晚經察驗後、知稍有內傷、夜熟睡四小時、十日晨神色較佳、惟因腦部受震盪甚劇、故其呼吸甚快、神智不甚清楚、至晚午時、經牛惠生院長診察、知傷處無惡化、精神漸佳、因有克司光照骨、經用手術、傷處無疼痛、惟副官[illegible]若帆傷勢仍在危險期中、發熱度增高、恐難挽回、總部參議楊永泰內傷、全身疼痛、不能移動、內傷究在何處、須待兩日、方可用愛克司光照視、此次肇禍、死者四人、上海號飛機已全廢、該機值二萬七千美金、飛航營業、已照常、並不受打擊、

東北火車遇刧

(路透社十日東京電)遼省鐵路四平街站附近路軌、昨日被匪撬毀、下午由鄭家屯開至之火車、遂脫軌傾覆、其時華警聞訊、馳至救護、雙方於是大戰、厥後四平街站派火車載運大隊到場、匪徒始挾贓而逃、是役重傷搭客一名、警察傷八名、現該路車已停走待修、

審議大赦初稿

共黨賣國賊等均在不赦之列

(十一日南京專電)司法院所擬元旦大赦初稿、凡背叛黨國元凶與共黨及有意賣國行爲者均不赦、現正會同行政院各派參事二人審議、決十五日前辦竣、呈中央轉立法院討論、趕於元旦頒佈、

簡報

內部接收衞生部 (十日南京專電)內部十日派員接收衞生部、

魯請特稅歸省有 (又濟南專電)省府決呈中央於裁厘後舉辦之特稅暫歸省有、俾本省財政充裕再交還、

國府慰留孔祥熙 (又南京專電)國府十日指令慰留孔祥熙、

萬輿輪案之辯駁 (又漢口專電)萬輿輪案、日領三函辯駁、市府代華方當事人答辯、

宋哲元代表晉京 (又上海專電)宋哲元以中央對吉鴻昌孫連仲梁冠英各部極優渥、特派陳重岳赴京、商改編、

何成濬准嚴辭職 (又漢口專電)何成濬准嚴辭行營辦公廳主任、委楊揆一繼任、

全市清潔大運動定期舉行
由十五日至十七日一連三天
組織掃除隊分負大掃除責任
同時派員檢查私地潔淨情形
限全市廁所具結清穢及粉飾

本市全市清淨大掃除、向例由衛生局會同公安局每年舉行一次、現公安局以該局巳改爲省會公安局後、此項潔淨運動、亟宜由該局負責執行、昨經規定舉行日期、幷于今(十二)日布告市民週知、其布告云、爲佈告事、案查本市全市潔淨大掃除、業經規定每年舉行一次、幷定于十二月十五十六十七三天爲舉行大掃除日期、組織掃除隊分負大掃除責任、同時復派員督、檢查私人之土地及舖戶內部潔淨情形、用期全市一致、庶收公共衛生之效、除分行外、合行佈告本市各舖戶市民人等週知、屆期務須遵照、自行將舖戶內積污廢物、認眞掃除淨盡、勿留餘穢、以免檢查時、發現不潔形跡、致干谷處、用符功令、而重衛生、此佈、又公安局昨通令各分局云、爲令遵事、照得本月十五十六十七三天、規定舉行全市污物大掃除、及檢查各舖戶淸潔、現正籌備舉行、惟查市內各街廁所、向來積污最甚、平時絕鮮掃除、四壁蛛網蠨絲、任其增長、廁所爲公共地方、關係衛生、至爲密切、亟應依照一律遵行、以符功令、除分行外、合行令仰該分局長卽便遵照、剋日傳知轉由各廁所業主、或租客到案、責成具結、在本月十五日以前、認眞悉將廁內積污盡量整理淸潔、並將墻壁粉飾白灰、以近地六尺粉黑色桐油、地台修理完好云

第十三次市行政會議
文瀾產業減價辦法交審查
土地局設郊外辦事處留議

市政府昨開第十三次市行政會議、列席者林雲陔、王鐸聲、陸幼剛、程天固、何啓澧、李仲振、何熾昌、李泰初、伍伯良、黃謙益·梁植槐、馮偉、張鏡輝、主席林雲陔、紀錄黎藻鑑、(甲)報告事項、(一)社會局長報告國貨展覽會定期明年一月一日在警察同樂會開會、(二)工務局長報告現查市內新闢馬路多因電燈杆尚未遷移、致未能鋪築路面、請公用局速飭令遷移以免有碍路政、(三)工務局長報告平民宮行將完成關于管理方面、應交社會局辦理、(乙)議決事項、(一)財政局提議文瀾書院有舖底頂手各舖業現經土地工務財政三局會同派員復估地價及上蓋價、擬照前次所議變通減價辦法、准舖客承領意見案、(議決)由市政府派員再行估價、至變通減價辦法交土地局長財政局長李參事審查、(二)財政局審查土地局提議請增設郊外區臨時辦事處預算意見案、(議決)保留下次再議、

國展會出品股第三次會
議決蓋搭各大馬路牌樓十二座
請消防總所及救火會担任消防
展覽時間上午十時至下午九時

廣州市國貨展覽會出品股、昨十日在社會局內開第三次會議、出席代表褚澤生等十八人、主席褚澤生、紀錄鍾明照、(甲)報告事項、(一)徵集組報告徵集各種商品情形、(二)佈置組報告佈置會場情形、(三)登記組報告各商店登記情形、(乙)討論事項、(一)關于本會蓋搭馬路牌樓案、(議決)蓋搭十二座、限本月廿五日以前、由各商店認定蓋搭地點、以天字碼頭、西濠口、永漢北路、十八甫、惠福西路口、上九路口、西門口、大東門口、普濟橋口、沙基西街、靖海路口、十一甫、蓋搭時間、由開會日起、至閉會日止、請社會局呈請市政府函公安公用工務三局查照、至會場則請消防總所慈善救火會担任消防、以備不虞、(二)關于會場內展覽售品兩部、如何佈置案、(議決)展覽部分類陳列、售品部不必分類、(三)關於售品游藝兩部棚廠、應如何蓋搭案、(議決)售品游藝兩部分四座蓋搭、形式用金字形、以宜宜爲天花間隔、上段用疏宜、下段用木板、地台板離地一英尺、(四)關於開始蓋搭棚廠日期案、(議決)定本月十四日召商承投、十六日開始蓋搭、(五)關於各股辦事地點案、(議決)借社會局樓上各室爲各股辦公地點、(六)關於本股各組辦事時間案、(議決)每日由下午二時起、四時止、各組組員須一律到會辦事、(七)關於各股組經費如何分配案、(議決)暫由各組擬具計劃、幷開列刊用物品、交由總務股辦理、(八)關於會場內展覽售品游藝時間如何規定案、(議決)展覽時間由上午十時起、至下午九時止、但售品游藝兩部、不得逾下午十時、提出大會表決之、(九)關於大會參觀、酌收入場劵費案、(議決)由出品股函請總務股擬具辦法、提出大會討論、(十)關於會場內安置燈火案、(議決)展覽售品兩部祇准裝電燈、至空曠地及大門前、得配設大光燈、

天氣影響電訊
無線電畧覺延滯

日來往來各處之無線電、比較平時延滯、茲悉因係天氣不良之影響所致、昨十一日、廣州無線電總台、因此發出通告云、爲通告事、查邇來因天氣關係、本台與各處通報、極感困難、所有致各處電報、除急電儘先隨到隨拍外、其餘各電、畧有遲滯、特此通告、

廣東建設協會今日成立
昨選出鄧彥華等九人爲執委
鄭炳忠古應芬等九人爲監委

廣東建設協進會、自日前開始籌備以來、迄今四個月、國內外之實業鉅子、社會名流加入者、已達五百餘人、故於昨日下午一時、舉行選舉職員大會、查是日到會者、有鄧彥華、林直勉、鄒殿邦、任大任、胡毅、梁致廣、等八十餘人、開會時由鄧彥華主席、選舉結果、鄧彥華七十六票、林直勉六十四票、胡毅六十四票、梁季寬五十一票、李德軒四十六票、任大任三十八票、譚惠泉三十七票、廖桐史三十票、蕭冠英三十票、以上九人、當選爲執行委員、譚聲林三十票、梁季典二十八票、譚禮廷十五票、潘瑞東十五票、王鈞平十三票、當選爲候補執委、監察委員當選者、鄭炳忠五十票、古應芬四十一票、鄒殿邦三十九票十一票、陳耀垣三十三票、蔡昌三十一票、以上五人當選爲監委、陳伯川十二票、侯過二十票、馮強十九票、周潤芝十四票、陸蘭培九票、均爲候補監委、以上新任職員、已定于今日正午十二時、在教育會舉行宣誓就職云、

廣東毫幣流通西南各省
目下市面銀根充足幣廠將停鑄
復鑄迄今約鑄出毫幣四千萬元

自造幣廠恢復鼓鑄以來、現銀已甚充足、外傳該廠將行停鑄、記者以此事關係頗大、特于昨十一日午、親赴造幣廠投刺請見許廠長錫淸、叩詢一切、承親延見、乃作如下之談話、(問)外傳貴廠行將停鑄、確否、(答)然、因本廠自復鑄銀幣後、現在市面現銀已甚充足、流通便利、實無再鑄必要故也、(問)貴廠此次復鑄、共鑄出新幣若干、可得聞否、(答)大約總數鑄去生銀二千餘萬安士、(按、約在毫銀四千萬元)(問)現仍向香港購買生銀否、(答)無、祇有日前購備之生銀、現已按日陸續運返鼓鑄、大約十數日間、卽可完全鼓鑄完竣、(問)何時方可停鑄(答)約下旬可停鑄、然至遲亦必停鑄後始過新歷年(問)停鑄後、工人如何安置(答)因工人隨時可以召集、爲節省經費計、於停鑄後則行遣散、俟有復鑄消息、再行僱用、(問)聞日前財廳召商將舊黑毫收送貴廠改鑄、已改鑄否、(答)現收到此項舊毫、不過十餘萬元、本廠每日可出毫銀二十餘萬、因現時將屆停鑄、故先將所買之生銀鼓鑄完竣、俟財政廳將所有舊毫收齊運廠後、一兩日卽可盡數改鑄、刻下尚未也、(問)聞貴廠有鼓鑄十九年新幣、及一角毫幣之議、確否、(答)然、兩樣銀模已製就、但現已準備停鑄、俟下次復鑄時方能談及、(問)現在廣東毫幣通用者有何省、(答)計除廣西湖南福建等鄰省皆通用外、稍遠者如雲南等省、亦流通甚多云云、談至此、記者乃退、

河南各界籌備元旦游藝
七十二鄉游藝地五處晚間烟花
四十一約娛樂地十處晚上提燈

河南各界、以元旦在卽、亟應籌設偉大之游藝、以便民衆得有娛樂之機會、前(七)日由番禺第三區辦事處函致七十二鄉、四十一約、請派代表到敦和市、共商辦法、該籌備會議、經于昨(十)日下午、在敦和市辦事處開會、由伍應祺主席、到會有伍業精、梁益餘、易不公及各鄉代表約四十餘人、席間議決辦法、分開七十二鄉及四十一約兩處舉行、七十二鄉由本區辦事處設立籌備處、四十一約由南洲局設立籌備處、分頭籌備、關于舉行游藝地點、及各種游藝種類、七十二鄉設立游藝地點五處、(一)大塘鄉敦和市、(二)五鳳鄉湫珠崗脚空地、(三)沙頭康公廟前、(四)瑤頭天后廟、(五)新村市、游藝種類、分獅子上樓台、色馬巡行、鑼鼓音樂巡行、及延請落鄉粵劇班演鑼鼓劇、晚間卽燃放烟花、四十一約、游藝地點十處、(一)海幢寺南武操場、(二)金花廟、(三)玄壇廟、(四)鳳凰崗、(五)塹口南洲局、(六)草芳村、(七)公正大街前空地、(八)寶崗、(九)龍田、(十)白鶴洲、游藝種類、分白話劇、及各種小學生體操、女生舞蹈、醒獅鑼鼓巡行、晚間舉行提燈巡行、燃燒烟花等、屆時想有一番偉大之鬧熱也、

公佈糖品進口檢驗辦法
糖品種類共分爲五種檢驗
檢驗時每百包應採樣四包

昨省府通令云、爲令知事、案准工商部商字第一三八一零號咨開、案查國外進口商品糖品屬實大宗、且係食用貨品、易於羼僞、亟有施行檢驗之必要、本部有鑒于此、用特制定並公佈糖品進口檢驗規程十四條、定自本年十二月十五日施行、除已令飭本部各地商品檢驗局定期開驗、並分別咨令查照外、相應檢送該項規程一份、咨請查照、幷希轉飭所屬關係機關知照爲荷、等由、附送糖品進口檢驗規程一份過府、除咨復暨分行外、合將原送規程抄發、令仰知照、幷轉飭所屬一體知照爲要、此令、茲將該檢驗規程條例如下、第一條、本規程依商品檢驗暫行條例第二條及二十一條之規定制定之、第二條、凡進口或進口之糖品、均應依本規程之規定、向所在地之商品檢驗局塡寫檢驗請求單、連同檢驗費、呈請檢驗、俟給有合格證書、方准報關進口或轉口、但遇必要時、得於採樣後先給進口憑單或轉口憑單、第三條、糖品之種類如左、1.赤糖、2.白糖、3.車白糖、4.方糖及塊糖、5.冰糖及糖漿並其他糖品、（未完）

官印刷所停辦
狀紙等由各機關自製

(專訪)財廳現爲節省經費起見、經呈奉省府核准尅日停辦官印刷局、昨已飭令該局辦理結束、嗣後所有行政機關狀紙及各種書表册据、概由各機關自製發售、幷經咨請民政、教育、建設各廳查照、各廳准咨後、現已自行製印狀紙書表册据、以便發售轄用云、(平)

中山醫院
博濟醫院改辦
紀念總理舊地
具報中央察核

本市長堤博濟醫院、乃孫總理少年習醫之地、前由廣州革命會提議、會商嶺南大學、將該院改辦爲中山醫院、或中山醫校、該案並由中央政治會議決定、交由國立中山大學辦理在案、現聞中大業經主稿、會同廣東省政府主席、廣東省黨部執行委員會、國民政府、中央政治會議等機關、將借用博濟醫院、改辦紀念中山醫校院情形、具報察核、幷請轉行革命紀念會知照云、

火柴稅歸省庫
未便劃入國稅範圍

財政廳舉辦之火柴內地消費特稅、原係以近日舶來品侵入、土貨滯銷、改爲保護國產及充裕稅收起見、乃有火柴特稅之征收、但最近中央財部、因裁釐加稅問題、火柴一類、亦劃入關於國稅範圍、而財廳以此項捐稅、行將征收在卽、惟有依照原案辦理、仍歸省庫收入云

廣汕郵區歸併
明年元旦實行

郵政爲消息傳遞交通利器、全國郵區遼闊、每感管轄不便、廣東汕頭互爲毗連、息息相關、故向來分設有郵政管理局以利郵運、頃郵政總局以兩地交通繁盛、對于消息傳遞、亟宜管轄得所、爲節省國帑起見、特將該兩局舉行歸併、以資照應、查刻下經核辦改組計畫、大致就緒、決定于明年一月一日起實行、

黃埔河面擄案
榜人子女迭次被擄
匪黨公然復函勒索

黃埔河面、有石崗艇阿金、以掉艇渡客爲活、日前有客數人、僱艇往長洲、甫過狗仔沙不遠、迎面有長龍漁船一艘駛至、內有赳赳者數人、各持手槍、蜂擁過艇、將阿金指嚇、不許聲張、卽將其五齡幼女名阿枝者、強擄而去、阿金當時卽遣人四出訪查、都渺無音信、至昨十日午、忽從郵局遞到一函、署名公乘堂、另蓋有番邑梁少新之章、函內勒索西紙四百元、利工民線衫牛打、三砲台罐頭烟一打、開鎗利市廿元、限十七日往員江金甌寺面講、語多恐嚇之詞、現阿金已將此函呈報高塘警察分駐所報案、又十日、珠魚對面蔗園、有榜人借其妻子、在此工作、突從蔗園中、走出數匪、各持短槍、將榜人幼子擄去、呼嘯而逸、現該榜人亦往警署報案云

擇羅崗建嬰院
原日嬰院傾塌堪虞

市立育嬰院長伍智梅、現以該院原係關帝古廟、年深代遠、其中廊廡棟宇、均極頹廢陳陋、且前後杜廳空曠有餘、稠密不足、夏則暑氣逼人、冬則寒風澈骨、春夏之間、則潮濕熏蒸、對於嬰兒衛生、大有妨碍、加以牆壁剝落、棟柱傾斜、倘加風雨摧殘、傾塌堪虞、日前曾擬具改建院址計劃、呈請市行政會議公決改建在案、現伍院長查得東沙馬路羅岡地點、面積頗廣、對於建築嬰院、極爲適宜、昨特呈請社會局轉呈市府、將該羅岡地方劃撥該院、以作建築新院之用、以惠嬰兒、而資整頓、社會局長伍伯良據此、昨已轉呈市府核示、再行飭遵云、

昨公祭汪鴻猷
汪柩卽午運返電白原籍
黃漢廷繼任蔡師副官長

六十師副官長汪鴻猷、自在武昌病歿、蔡師長廷楷、以該師正屯在贛剿共、副官長任務頗爲重要、不可一日無人、故特調所屬二三八團中校團附黃漢廷充任、業在軍次就職、電向蔡師長報告、至該師後方人員及新兵、昨日正午幷在八旗會館對開碼頭僱紮洞艇一艘、致祭汪氏、除蔡師長臨時因爲未暇親祭外、計到者有陳主任籍初、暨辦事處人員及補充團第八連等二百餘人、一時許禮畢、查汪柩定今日搭永東輪運回電白原籍安葬云、

取締戲院積穢
衛生區派員查察

衛生局以市內各戲院時有攤擺堆積、對於觀衆衛生、實有妨碍、且當此冬令、風高物燥、稍一不愼、火警堪虞、亟宜飭令整理、以保公安、昨特令各衛生區着派員赴各戲院查察、督促將院內各部份清理、務求潔淨、以重衛生云、

動物園豢鳥獸
鳩工興築檻室

本市惠愛路舊法領署、自興工改建動物公園後、工程已完十之八九、園內工程、只差鳥獸室及魚池欄杆未建、聞現工務局定於本月十八日、將以上各工程、在局開投、查其建築種類、有猛獸陳列室一座、烏室一座、魚池鐵欄杆一度、並由本市中央公園、將原有獸室全座拆落、運回動物公園建回、查該猛獸陳列室、建築在園之東南隅、闊三十尺、深八尺、高八尺、後面留小巷一條、長三十尺、闊六尺、前面用鋼筋士敏三合土方柱、建欄杆一度、全座材料用鋼筋士敏三合土及方鐵條造成、烏室則建于園之中央、闊十五尺、深十尺、高八尺、四圍建士敏土方柱、及欄杆一度、上蓋及四面、俱用鐵線網揜蓋、惟該室最終部份、用鉾鐵片遮蓋、以爲雀鳥棲宿之所、聞以上各工程、均由工務局繪妥圖則、招商投築、一俟建妥後、該公園始舉行開幕禮云、

測勘寺貝園地
園地在崗上
約有數十畝

公園爲市民公共游樂之所、關係市民健康實大、本市東山區域、比年來、居民日增、僅有一東山公園、面積不免過狹、市工務局現爲東山市民謀娛樂起見、擬增闢寺貝底崗爲公園、查該崗與東山區域相連、在寺貝通津路尾、最適合建築公園之用、日前由工務局派出園林股主任趙燦廷、會同財政局委員徐莘袞、前往測勘、查該崗地勢平坦、周圍約有數十畝、四面空曠、風景天然、且幷無墳墓屋宇、崗內只有古廟一座、及梁姓祠堂一所、將來關築、幷無若何困難、且該崗四無障碍、將來擴充、亦綽有餘裕、現聞工務局擬先派測量員、前往該崗測量面積、俟一經測妥、卽着手籌辦云、

珠江橋工近訊
橋臺西便方樁繼續壓下
河南橋臺鋼板經已較妥

工務局長程天固、昨將建築珠江鐵橋最近一週間施工情形、呈報市政府察核云、呈爲呈報事、現據職局技士梁啓壽、技士郭日初等呈稱、查維新路口建築珠江鐵橋橋臺部份及河中橋座、本週間進行工作、(一)橋臺部份方樁東便經已壓下、現將樁架移向西便、仍用汽鍾將方樁壓下、其餘工作、均照東便[illegible]施行、(二)河中橋座西便圍擋、經由美國購置汽鍾運抵粵垣、連日積極進行打樁工作、(三)東便圍擋鍋打工作、業經告竣、現已裝妥木架、一俟安妥、再行繼續裝安圍擋、(四)河南橋臺部份所需之鋼板樁、經已較對完善、開始打樁工作、除督飭迅速進行外、理合將本週工作情形、呈報查核等情、據此、查建築珠江鐵橋工程情形、歷經按週呈報在案、茲據該技士等、將十一月十七日至二十三日一週間建築工作進行情形、呈報前來、理合據情備文呈報察核、

國民革命第十一軍公墓文
前十一軍長陳銘樞撰

國民革命軍第十一軍、原由陳主席一手訓練而成、年來轉戰南北、犧牲最大、昨年陳主席因念遺骸無歸、乃籌設公墓、派翁桂清等爲籌備委員、綜理其事、現工程經巳過半、請陳主席撰擬碑文勒石、茲錄其文如下、

嗚呼、此吾國民革命第十一軍之公墓、初鄧上將仲元承總理命創練粵軍第一師、銘樞受任爲第四團團長、由是而旅而師而軍、因革命軍事之發展、馳驅十餘年、大小數十戰、奉黨國之威靈、賴將士之戮力、迄抵於國民革命之成功、其報國忠誠作戰勇敢、死綏者前仆後繼、精神卓立於天地間、可謂服膺主義、之死靡他者矣、民國十四年余以第一旅旅長率本部隨今國民政府主席蔣公東征陳逆烱明神光山一戰、破林虎五倍之衆、遂定東江是曰神光山之役、回戈省會掃滅劉楊、國民政府奠定之初基亦我軍建功之發靭擴爲國民革命軍第十師屬第四軍、鄧逆本般跳梁南部黨擾政府後方我師奉命南征、單水口一戰以三千人大破逆軍萬餘之衆乘勝逐北、深入欽廉盡降其衆是曰單水口之役、十五軍大軍北伐我師受命爲前鋒、越郴衡克醴陵直趨長岳、一破敵於汀泗橋再破敵于賀勝橋軍閥元惡之吳佩孚潛師而逃、幾爲俘虜、遂克武昌捷南潯、孫傳芳亦潰敗江表粗服我師乃奉命擴充爲第十一軍衞戍武漢、十六年春共產黨篡奪之謀日亟不軌之將領張發奎唐生智等附共圖叛我軍陷重圍中、朝不保夕、銘樞爲全軍計、乃與師長蔣光鼐戴戟等先後離軍、蔡廷楷與副師長黃質勝團長張世德等忍辱負重猶能發揚軍威立功河洛、歷經險阻、全師脫賊手、引還贛東、復歸黨國入閩整理軍容復爲、未幾廣州有張黃之變李濟深被逐、共產黨乘機焚掠廣州、本軍奉國府命入粵靖難、與張發奎軍遇於東江、破之於龍川、粵亂既平、本軍奉命綏靖高雷欽廉瓊崖等屬盜賊屏迹、百姓安堵、十七年革命各軍縮編、銘樞以主張軍民分治、適奉命主粵政、遂解軍職、十一軍縮編爲粵軍第三師、蔣光鼐爲師長、蔡廷楷爲副師長、戴戟等分任旅長、維時桂系叛於武漢、黃紹雄、李宗仁、白崇禧等傾桂兵而犯粵、粵第二師長徐景唐爲之內應、蔣光鼐率衆二旅迎擊徐逆於惠州、一戰而捷、窮追入贛、盡俘敵衆、是曰汕尾之役、（未完）

惠愛▷大新天
京戲塲 ◉十九年十二月十二日 演天喜女京班 (日)孟津河 周通搶親 白逼宮 (夜)五台山 打嫂子 呂純陽
粵劇塲 (日)平貴別窰 (夜)左右做人難

西▷大新公
京戲塲 ◉十九年十二月十二日 演蟾宮艷影班 (日)坐宮 托腸 皇 大戰 (夜)巧破蜘蛛陣
粵劇塲 (日)金不換 (夜)裙下獅威

海珠▷(演覺先)
十九年十二月十二 (日)出頭 艷譜猛劇 倫理 風流皇后 薛覺先 謝醒儂 主演
海珠 位 日一元 夜一元四 廂房 散廂

太平▷(演永[illegible])
十九年十二月十二 (日)出頭 艷情名劇 黛玉葬花 薛覺先 謝醒儂 主演
中原 民樂 頭等 二等 三等 太平位

斯基遂得保其固有之光榮，復其失去之地位，重執波蘭的政權，以謀祖國的復興。自新波蘭成立後，經過了不少的內憂外患，而批爾蘇斯基乃能挽狂瀾於既倒，其能受人之崇拜與信仰，不是偶然的事的。

批爾蘇斯基的本身雖然是很孚衆望，但同時他也招一部人所猜忌；在猜忌他的人們，都以爲他是擁兵自衞，不利於國的，故百計以破壞他的勢力。所以自一九二三年至一九二五年的秋季，他暫時脫離政治生活，退居林下，以靜待時機，而於軍政兩方面，仍舊握有相當的實力。在一九二五年十一月，他的部將格那柏斯基Grabski被當時的政府免職，於是他忍無可忍了，乃巡赴華沙謁見總統握西喬斯基Wojciechowski，他提出有下列的請求—其實是一最後通牒—：波蘭總統把現任的陸軍總長免職；結果，他的請求得了完滿的答覆，而該陸軍總長也就免職了。過了不久的時候，他又向波蘭大總統提出更強硬的要求：即是要波蘭大總統應即任命他爲全國軍隊的總司令。當時波蘭的政府，對於這樣的要求，都一致表示拒絕；因此，國會的右派忌他益甚，而批爾蘇斯基所領導的左派各黨則仇視政府當局益深，傾軋日甚，勢成水火；自此，波蘭的內閣便只得不顧國會的擁護與否，祗是一意孤行。到了這樣的光景，一般的民衆都對議會式的政府，幷表示厭惡，而對於「狄克推多」式的政府表示歡迎。因此國會裏左派各黨的議員，藉此機會，提出任命批氏爲全國軍隊總司令，及其他擴張他的實權的提案；當時的政府雖然是極端反對，但後來只得屈服，因爲國會到底把這樣的提案一一通過，結果，當時現任的內閣也就迫得一致辭職，內閣總辭職之後，波蘭的總統爲牽制批爾蘇斯基及其同黨起見，他於是起用了批氏的大政敵維多斯Witos繼任內閣總理；一時輿論譁然，迫維多斯內閣方組織就緒，國會中的左派議員擬正式投票以免其職，自然這種舉動是批爾蘇斯基所授意，但後來這樣的舉動未得實行。當時一般的民衆—尤其是軍人—對于批氏是極表同情的，而批氏知當時的民意大可以利用，於是揚言護法，統率他的軍隊巡赴華沙，而政府方面認此舉爲違法，乃派兵迎擊；經過了三晝天的爭鬥之後，波蘭的總統與其內閣遂提出總辭職，同時退出華沙；而當時波蘭的國家大政，是由一攝政內閣暫爲主持。

在那個時候，國會的左派議員都主張批氏出而組織一「狄克推多」式的政府，但他却始終贊成民主的會議式的政府。大約距政變後半月，批氏已被選爲大總統了；但他却婉辭不就，他以爲大總統應脫離政黨關係的，他主張總統應由議員公開選舉。因此議院便只得改選莫錫基Moscieki爲大總統；莫氏是一位教授，同時是波蘭的一位有名學者；他對于政治本來未有任何活動，因他是一個無黨派的波蘭聞人，故被人推崇而膺此重任。莫氏就職後，隨於一九二六年十月，任批爾蘇斯基爲國務總理，自此以後，波蘭的軍政兩權便完全落在他一人之手了。現在我們應當注意的，就是批爾蘇斯基本來已取得「狄克推多」的地位，但他却還保持着議會式的政府。這是他和意大利的莫索里尼的異點。他本來是一個社會主義者，後來却成爲一個盡忠波蘭的極端愛國者。他因爲是個愛國者的原故，他竟不惜以武力來奪取政權，而他爲曾信仰過自由主義的原故，他始終未敢把議會式的政府根本取消，所以他對于軍事方面和政治方面，是兩相兼顧的。經過了一九二八年的各次選舉之後，他的政權便更加鞏固，而他所處的地位，漸爲反對派衆矢之的了。

直至去年—一九二九年—一月，批爾蘇斯基以身體衰老，難支重任爲詞，辭去內閣總理的職務，由國務會議副委員長巴代爾Bartel暫行代理，後由史拉威Slawek繼任；然波蘭的軍權，他仍不肯捨去。至本年—一九三〇年—八月波蘭的衆議院有被解散聞了；其解散的原因，在波蘭總統莫錫基告國人書中，就可知道了。原來衆議院方面對于現任政府是積不相能的，彼此常常都引起衝突的，而其彼此衝突的焦點，就是憲法修改的問題。在政府方面，以波蘭的憲法對于國家最高的權力，是規定屬於議會，而不屬於政府，於是於行政上，政府常感有不少窒礙；故要求現憲法的修改，乃政府曾數度向議會提出的，而議會亦因權力所在的關係，對政府這樣的要求，却始終表示拒絕；結果，政府於本年八月，出其迅雷不及掩耳的手段，而出此斷然的的處置—解散議會。這次事變影響所及，除了議會另行重選外，却使現任的國務總理史拉威，也連帶辭職，而繼史拉威當國務總理的，又是批爾蘇斯基了，可憐這位史拉威任國務總理，爲期不過五月而已。

最近，批爾蘇斯基繼任不過數月，又有因病辭職見聞了，（見民國日報十二月四日載華沙路透社電）總之，波蘭今日之政黨，可以說是極不穩定的，覩乎其行政機關與立法機關之互相爭奪，及其國務總理之一年數易，在在都可証其政潮之起伏無常。不過我們須知道，一個新興的國家，欲納其政治於相當軌道，不是一朝一夕所可能致力的，非經過長時間的慘淡經營，是不易爲功；觀波蘭今日的政情，可說是新興國家在進展程序中，是免不了的現象，至於她在那嚴重的時期，而產生了批爾蘇斯基這這的傑出人物，我們不能不深爲之慶賀的。

唐代考試制度概況（續）

黃雨璠

（四）考試之側重詩賦

唐代進士考試，初猶重在試策，其後逐漸側重詩賦，因此就風行草偃，一時士子全趨重到詞章一途。當時也頗有想矯正這種風氣，如王師旦做試官時，張昌齡王公直因詞華頗有聲譽，王師旦謂其輕浮，不加錄取，但此種主觀的取去，恐末流之弊，不免爲憎之念，存在其間，是不可爲訓的。劉嶢上疏，以爲當時士子，趨於才藝，不務德行，也是考試側重詩賦的反響。

新唐書選舉志，先是進士試詩賦及時務策五道，明經策三道。建中二年，中書舍人趙贊，權知貢舉，乃以箴論表讚代詩賦，而皆試策三道，太和八年，禮部復罷進士議論，而試詩賦，文宗從內出題，以試進士，謂侍臣曰，吾患文格浮薄，昨自出題，所試差勝。乃詔禮部歲取登第者三十人，苟無其人，不必充其數。時文宗好學嗜古，鄭覃以經術位宰相，深嫉進士浮薄，屢請罷之。帝曰：敦厚浮薄，色色有之，進士科取八二百年矣，不可遽廢。因得不罷。

太平御覽唐書曰：貞觀中，考功員外郎王師旦知舉，時冀州進士張昌齡王公直，並有俊才，聲振京邑，而師旦考其文策，全下，舉朝不知所以，及奏等第，太宗怪無昌齡等名，因召師旦問之，日：「此輩誠有詞華，然其體性輕薄，文章浮艷。必不成令器，臣若擢之，恐後生相放，有變陛下風雅。」帝以爲名言，後玆如其說。

又：唐書曰：景雲中制：四方選集，舉才幅湊，操斧伐柯，求之不遠，其有能唱經，通大意者，綜一史，知本末者，通三教宗旨，究精微者，善六書文字，辨聲象者，傳雅曲，度和六律五音者，韜畧學孫吳，識天時人事者，暢於詞氣、聰於受領，善敷奏吐納者，咸令所司博採明試，朕親擇焉。

通典：上元元年，劉嶢上疏曰：「國家以禮部爲孝廉之門，考文章於甲乙，故天下嚮應，驅於才藝，不務於德行。夫德行者，可以化人成俗，才藝者，可以約法立名，故有朝登甲科，而夕陷刑辟，制法守度，使之然也，陛下焉得不改而張之。至如日讀萬言，何關理體，文成七步，未足化人，昔子張學干祿，仲尼曰：「言寡尤，行寡悔，祿在其中矣。」又曰，「行有餘力，則以學文。」今舍其本而條其末，况古之作文，必諧風雅，今之末學，不近典謨，勞心於卉木之門，極筆於烟霧之際，以此風俗，斯之大謬也。昔者採詩以觀風俗，詠卷耳則忠臣喜，誦蓼莪而孝子悲，溫良敦厚詩教也，豈主於淫文哉。夫人之愛名，如水之務下，上有所好，下必有甚焉。陛下若以德行爲先，文藝爲末，必敦德勵行，以佇甲科，豐舒俊才，沒而不齒，陳寔長者，拔而用之，則多士雷奔，四方風動，俗從於下，聖理於上，豈有不變者歟。」

考試側重在詩賦方面，而賦的用韶平仄多寡，却無一定，有用三韻的，有用四韻的，有用五韻的，有用六韻的，有用七韻的，有用八韻的。容齋洪氏隨筆：唐以賦取士，而韻數多寡，平仄、次敘，元無定格。故有三韻者，花蕚樓賦以題爲韻是也。有四種韻者，蒙泉賦以呈瑞聖朝，舞馬賦以奏之天延，丹飯賦以國有豐年，泰階六符賦，以元亨利貞爲韻是也。有五韻者，金莖賦以日華川上動爲韻是也。有六韻者，水上魍魎八鏡，三統指歸信及，豚魚洪鐘待撞，君子聽音東郊，朝日蜡日祭天，宗樂德訓胄子，諸篇是也。有七韻者，日再中射已之鵠，觀極舞五聲聽政，諸篇是也。八韻有二平六仄者，六瑞賦以儉能廣褐被懷玉，日五色賦以日麗九華聖符土德，徑寸珠賦以澤及四荒非寶遠物爲韻是也。有三平五仄者，宣耀門觀試舉人，以君聖臣肅，謹擇多士，懸法象魏以正月之吉懸法象魏，元酒以薦天明德有古遺味，五色士以王子畢封依以建社，通天臺以洪臺獨出浮景在下，幽蘭以遠芳襲人悠久不絕，日月合璧以兩耀相合候之不差，金梔以直而能一斯可知動爲韻是也。有五平三仄者，金用礪以商高宗命傳說之官爲韻是也。有六平二仄者，旗賦以風卷雲舒軍容淸肅爲韻是也。自太和以後，始以八韻爲常。唐莊宗時常覆試進士翰林學士承旨盧質，以后從諫則聖爲題，以堯舜禹湯傾心求過爲韻，舊例賦韻四平四仄，質出韻乃五平三仄，大爲識者所誚，豈非是時已有定格乎。（未完）

細語

第八期出版

目錄

普羅列塔利亞文學的開展……逌簡子譯
細而又細的話……峻峰女士
抵家之夜……傻鳴
抬山兜的人……何厭
我的筆桿……黃植文譯
日本文士的不景氣……一波

▲每份零售銅板五枚▼
▲本市各書局均有代售、

上海法學編譯社

最近出版新書

▲大理院解釋例全文……郭衛編　全書一巨冊　定價二十元
▲最新刑事政策學……郭衛著　全書一冊　定價一元八角
▲中國公司法論……王效文著　全書二冊　定價一元八角
▲中國海商法論……王效文著　全書一冊　定價一元六角
▲中國票據法論……王效文著　全書一冊　定價一元六角
▲民法物權論……王去非著　全書一冊　定價一元六角
▲公司法釋義……翁敬棠著　全書一冊　定價一元四角
▲中國法制史……丁元普著　全書一冊　定價一元四角
▲法理學大綱……歐陽谿譯　全書一冊　定價一元
▲比較憲法……丁元普著　全書一冊　定價一元四角
▲陸海空軍公文程式……蕭森著　全書一冊　定價一元二角
▲刑法總論……郭衛元著　全書二冊　定價一元八角
▲刑法各論……郭衛元著　全書二冊　定價一元八角
▲新刑事訴訟法釋義……戴脩瓚著　全書二冊　定價一元八角
▲刑法要覽……郭衛元著　全書一冊　定價八角
▲違警罰法釋義……郭衛元著　全書一冊　定價四角

〈廣州永漢北路李家巷內〉

會文堂新記書局發行

北新活葉文選

持志大學教授張亮夫等選

八大特色

一　二　三　四　五　六　七　八

本文選供中學以上國語科講習或自修之用，有下列各大特點：

所選各文皆文辭茂美，含義豐富，決無空疏簡陋之篇章雜其間。

所選各文，除正文外，亦時有附錄之文，以佐觀摩。

凡有篇幅較長之文，除爲分段外，並于每段之前，特製小題，用方頭字刊出，以省學者腦力。

凡遇有疑難處，皆有精詳之註釋，以佐省覽，而各注之有古注可采者，全用古注；古注有誤者，亦時加辯訂。

每篇皆加新式標點，並爲分段，以便誦習。

各文採自每書，皆詳爲註明；讀書之版本，亦一併註出，以便參照。

另篇作者小傳一冊，藉知各篇作者之生平及其作風。

定價低廉，每頁只售大洋三厘，另有詳細目錄，函索即寄。

民智書局

最新出版

意大利協作運動

E. A. Ucyd 原著　胡品芳　程方譯　定價五角

年來國內關于協作主義之理論書籍出版者至夥，惟于各國之協作運動尚少介紹。本局特約胡程兩君將本書譯出。本書對于在法西斯下的意大利協作運動之歷史與實施方面皆有系統之敘述。對於各種協作社之組織的剖說，尤爲詳明。欲知法西斯主義下協作社之組織及其實施者不可不讀本書。

世界合作運動

衛惠林譯　定價五角

本書原著者道圖門慈(Totomiantz)教授爲關於合作學說之著名作家，氏所著各書，風行全世界。本書尤爲氏精心之作。本書特色在能將全世界合作運動之理論，歷史，及與合作有關之各種問題，溯源本本，爲系統的論述。吾人讀此一書，可以窺見世界合作運動之全豹，實爲國內從事合作運動者之良好的參考。

廣州市雙門底　廣益書局

（最近出版大幫新書）

武俠小說

峨嵋劍俠傳　四冊　二元八角
飛劍奇俠傳　六冊　二元四角
古今武俠奇傳　四冊　一元八角
歷代劍俠全傳　六冊　一元八角
鬼魅江湖　四冊　二元二角
江湖俠客傳　四冊　定價二元
適荒大俠　四冊　一元四角
小劍客上下　二冊　定價一元
俠女奇男　一冊　定價八角
風塵三劍上中下　三冊　一元三角
夜行飛俠傳上中下　三冊　定價六角
俠義五飛劍　四冊　一元二角
雌雄劍　一冊　定價六角
獅頭怪俠上中下　三冊　定價九角
俠女救夫記　一冊　定價七角
飛俠偷頭記　一冊　定價四角

▶以上各書照碼減售六折函購郵費酌加◀

現代青年　No. 55

批爾蘇斯基與新興波蘭

湘臨

歐洲大戰的結果，把俄德奥土的四大帝國同時崩潰。而被此四大帝國所壓迫的弱小民族，乃紛紛運動獨立；迨至和局告成，歐洲的版圖，遂異其色彩，而從前日處在帝國鐵蹄下的民族，自是乃抬起頭來，結果，在歐洲一隅，遂驟增十數新國，皆自設政府：自定法制，其中雖有倏起倏滅之情况，但在此新興諸國中，業經列強承認，而國基已固定者，當首推波蘭。

波蘭是位於歐洲的中部，一大平原的民族，在近代雖迭遭困阨，但至直十八世紀的末葉，她實有很光榮很偉大的過去，在那時，她是歐洲各國當中的一個主要國家，在某個期間內，她的領域竟蔓延波羅的海一帶，至華沙，克拉科Cracow，里加Rige，都是她的名城。然雖，她在過去的歷史中，嘗佔過很光榮的一頁；但直至十八世紀以後，因其介於俄與普三大強國之間，曾數度被人宰割，而自此她所蒙受的屈辱，却比之任何近世的大國所曾受過的屈辱，都更爲難堪。她之所以獲此結果，其原因自然由於強鄰的侵覇，但其在政治方面的低劣，也是她的一大大的致命傷。觀當時波蘭的政况，在表面上，她的國王是她的政府首領，而在實際上，則一切的實權，却都操之於那個由一般貴族所組成的議會。在這個議會當中，各個貴族的權力都是很大的，他們能以個人的勢力，阻此一切政務的進行，而他們對于政治，皆是昏庸無識，當這些貴族，彼此互相傾軋的時候，她的強鄰就乘機干涉，至是，她的政府也就一蹶不振。

以後波蘭的國家雖然是滅亡了；但是她的精神——她的精神，很受天主教所影响——却依然未氓。她受了極端的凌辱，極端的痛苦，於是，她遂謀最後的爭扎，而下力爭自主的決心。她的這種決心，直至歐戰爆發時，而始能得有表現的機會；結果：「波蘭的華盛頓」Gorge Washington of Poland——約瑟．批爾蘇斯基大將軍Marshal Go·eph Pilsudki——就在這時產生了。批氏本來是一個軍人，在戰前的好幾年當中，他曾致力於俄皇勢力的打倒，因此，他便被發往西伯利亞嘗苦工，以後他便投身於奥國的軍營裏面，到了奥國和俄國正式開火的時候，他便身爲旅長了。

當歐戰爆發的時候，他曾統率波蘭的軍隊與俄軍大戰，在那時候，他就認識了這次戰爭的意義，同時他發覺得他們的波蘭軍隊，不應是被人利用的；於是當帝俄業以崩倒以後，批爾蘇斯基便轉而與其他的波蘭侵略者——德國和奥國——作戰；結果，他被德軍擒得下獄，後來直至德國革命爆發的時候，他纔得脫險逃歸波蘭的華沙，而自稱爲波蘭政府的領袖。

時在一九一八年十一月左右，波蘭已開始正式宣告獨立，從此波蘭新共和國於是具體形成。在這次復國運動當中，批爾蘇斯基可算是一個台柱，他曾先後受有各協約國——尤以法國爲甚——的助力。在當時的法人心目中，「波蘭復活」，不只是「一個古國重新復興的意義；而更是在德，俄之間，成立了一個緩衝國」的意義。在法人都以爲：在那新的「維持均勢」的局面當中，波蘭是介於德俄二者之間，當進爲法國的同盟的。并且，在戰後的巴黎和會中，美國的總統威爾遜氏，在于其和平十四條件中，明白規定：獨立的波蘭政府應卽成立，同時承認波蘭的領域的完整應得有國際上的保障。至是，一九一九年六月，凡爾塞和平條約正式承認波蘭立國，於是久經壓迫之波蘭民族，遂恢復其歷史上之原有地位了；不過，其此後國內的糾紛，有足多述者。

波蘭共和國成立以後，迭經外爭，無暇顧及內政，故其憲法告成，是較其他的新國爲遲。自一九一九年憲法會議成立後，卽組織委員會，從事憲法的起草，經一年之久，波蘭共和國憲法草案，起草完竣，於一九二〇年一月提交大會，而於三月三讀通過。嗣後因波蘭戰事，遲至一九二一年三月始正式公佈施行。這部新憲法大體是做美制，其中有一小部份是採法制。波蘭的國會是兩院制——設一衆議院Seym及一參議院，這兩院的代議士，都是由人民選舉的，其選舉採秘密，直接，平等，比例的投票制。參議院是無提案權的，各項法案經衆議院通過後，均須提交參議院討論，如參議院于一月內不加以反對，則總統得以批准之。如參議院否決衆議院所通過之法案時，亦須於一月內提交衆議院重行討論，衆議院經第二次討論後，如經全體議員過半數之通過，則大總統仍得批准之。波蘭憲法上規定行政權力，是屬於大總統與內閣的，至於國會的召集與解散的權，也操之於大總統手裏。在這新憲法未有產生的前兩年——卽一九一九年——波蘭也曾有一部所謂小憲法，(Little Cosstitution)的製訂，這部非正式的憲法是很畸形的，觀這部憲法，就可知波蘭的政法，當時在於怎樣的狀况。這部所謂小憲法是規定國家的最高權——行政權，不在於政府手裏，而在于國會。所以當時的政府元首——大總統批爾蘇斯基，祗是虛有名，他除了爲總司令握有軍權外，對於政府的實際政治權力，從未得而染指。而且，在當時衆議院裡的份子，俱是由不同的黨派所組合而成，他們對於政見，都是龐雜紛紜，莫衷一是，他們無所謂國家的目標，他們祗是因循，而對實際政治，無絲毫經驗的；所以當一九一九年至一九二〇年的時候，波蘭的政權，完全落在極右的保守派手裏，而當時波蘭的政治，直可以說是黯然無光！後來到了一九二〇年，批爾蘇斯基因邊疆釐定的問題，與俄開戰而獲勝利，而得了一部人的同情，在那時，他本來可以澄清波蘭的政治的。可惜在那新頒定的憲法裏，也同樣規定國家的最高權是存在於衆議院，致他仍未能得着一點實際的政權，所以他在當時雖然是一國的元首，但實際上他簡直是一傀儡而已。在當時一般人的意識裏，都認定這部新憲之所以同樣規定——限制國家元首的權力，不過是對人的，而不是對事的，他們在憲法上這樣的規定，與其說是限制行政機關，無寧說是限制批爾蘇斯基個人罷了，

雖然，批爾蘇斯基是受一部人所猜忌，但他在國內與國外，是很爭衆望的。他本是一個農戶出身，也曾信仰過社會主義，他在波蘭復國運動裡是一個中堅人物，而同時是新波蘭的創造者。因爲他是一個海陸空軍的總司令，而同時是一個政府的元首，所以他常被一般人所認爲是一個「狄克推多」。但從事實上來觀察，他雖然是跡近於獨裁，但在程度上，如拿他和意大利的莫索里尼相比，那就相去遠了。他在國內的一切設施，從未嘗越乎憲法的範圍外的，他雖然對于憲法有不滿意之處，但在相當的範圍內，他是以憲法爲歸依的，至於蹂躪憲法，他還未有嘗試過。他也尊重國會的，他對于國會，未嘗加以干涉過，不過有時關于全國預算的制定，在必要的場合，也進而表示態度的。所以我們說他是一個「狄克推多」，無寧說他是一個「準狄克推多」。但是我們若說他純粹不是「狄克推多」，這亦不是中肯的話，我們試看看他所站的地位，和他以往的背景，就可斷定他有爲「狄克推多」的可能的。總之，姑無論他正「狄克推多」也好，半「狄克推多」也好，或祗是一個平民也好，我們不能不承認他——批爾蘇斯基是波蘭的一位傑出的偉大人物，對於他的國家有相當的建樹，對於波蘭有特殊的功勳。這樣的見解，卽在他的國內與他爲政敵的，也會同樣說這樣的公道話。

批爾蘇斯基不是畏難者流，西伯利亞的遠戍，和多年囚居的窘辱，皆不足以撼動或減少其愛國的熱心，他從前革命，數十年如一日，備受艱苦，未嘗或餒：他在一九一八年至一九二〇年當中，曾兩度拯救波蘭，不致爲惡勢力所征服。第一次當國內的共產黨最跋扈的時節，他以政治家的敏捷手腕，把國內的社會黨人操縱自如，以對抗一般的共產份子，結果共黨的聲勢，遂一落千丈，不致在波蘭國內釀成重大事變；此其有殊功於波蘭者一。再其次在一九二〇年的時候，是在波蘭與俄國邊疆重行厘定的時候，波蘭政府一心想要恢復她在一七七二年前的領域，因而和俄國妄興兵戎。在這時候，皮呂拉將軍General Pet'ura正在烏克蘭Ukrainia成立共和政府，率領牠的殘軍，力圖與蘇聯政府對抗。波蘭便趁着這個機會，遣派軍隊，帮助烏克蘭，這樣一來，她的軍隊便和她的勢力根據地相離很遠，因而餉械運輸，極感不便。過了不久的時候，波蘭軍隊便迫得撤回，在那時候，波蘭因受協約國的勸告，因而謀與蘇俄議和。時波蘭的軍隊久經戰爭，業已精疲力竭，而蘇俄悉派大軍追踪趕至，乘虛大舉反攻，來勢非常兇猛，波軍不支，遂節節敗退，幾乎被追至波蘭的首都華沙。是時，波蘭已危如累卵，批爾蘇斯基已不復爲人所重視，其仇人政敵，則羣相慶祝，望其速敗，以快私意，至于其國家之生死存亡，似無人顧及之者。但批爾蘇斯基得法國的援助，因鼓其餘勇作背城借一之計，好容易才在某一個海灣上，將蘇俄的赤軍擊敗，經過這麼的一個勝利之後，波蘭的軍隊便把赤軍一直追過了桂羅德諾Grodno布列斯特，列塔斯克Brest-Litovsk以及呂克Luck等處；於是批爾蘇

一、批爾蘇斯基與新興波蘭……………湘臨
二、唐代考試制度概况(續)……………黃璠雨

世界書局　教育用書

教育學

教育學ＡＢＣ	梁就明著	一冊五角
教育學概要	丁重宣編	一冊四角
青年期心理與教育	李浩吾譯	二元四角
現實主義與教育	朱兆萃著	一冊六角
蒙台梭利與其教育	張雪門著	一冊六角
現代教育評論集	范祥善編	一冊七角
教育哲學ＡＢＣ	瞿世英著	一冊五角
辯義教育ＡＢＣ	江卓羣著	一冊五角
三民主義教育概要	殷芷沅編	一冊四角
藝術教育ＡＢＣ	豐子愷著	一冊五角
民衆教育ＡＢＣ	范望湖著	一冊五角
民衆教育概要	殷芷沅編	一冊四角
職業教育概要	楊鄂聯編	一冊四角
職業教育ＡＢＣ	潘文安著	一冊五角
職業指導ＡＢＣ	潘文安著	一冊五角
教育測驗ＡＢＣ	朱翊新著	一冊五角
教育測驗概要	趙欲仁編	一冊四角
教育指導概要	宋韻倩編	一冊四角
人生鑑	傅東華譯	二元四角
田徑賽ＡＢＣ	蔣湘青著	一冊五角
圖書館學ＡＢＣ	沈學植著	一冊五角
各科教學ＡＢＣ	范雲六著	一冊五角

教學法

教學法概要	殷芷沅編	二冊八角
做學教ＡＢＣ	徐德春著	一冊五角
教師秘笈	朱翊新編	一冊六角

教育史

教育史ＡＢＣ	李浩吾著	一冊五角
教育史概要	朱公振編	一冊四角

教育行政

小學行政ＡＢＣ	魏冰心著	一冊五角
教育行政概要	朱公振編	一冊四角
學校衛生概要	周福同編	一冊四角
辦學寶鑑		一冊六角

心理學

教育心理學ＡＢＣ	朱兆萃著	一冊五角
心理學ＡＢＣ	郭任遠著	一冊五角
變態心理學ＡＢＣ	黃維榮著	一冊五角
羣衆心理ＡＢＣ	陳東原著	一冊五角

新家庭　奪標預定

貢獻家庭需要　健全家庭組織　指導家庭生活　增進家庭幸福

內容有家庭工藝．家庭園藝．家庭常識．家庭歌曲．兒童俱樂部．婦女新裝束．家庭新佈置．家庭新食譜．家庭滑稽畫．家庭顧問欄．以及長短篇小說等．圖文並美．趣味深沉．

新家庭全年十二冊另售每冊四角特刊六角　郵費每冊二分特刊三分國外郵費每冊一角半

奪標預定祇收四元　本外埠郵費在內國外另加一元八

▲第一標　先施公司出品奶油色華貴房間木器全套

卽日起在上海先施公司舖面櫥窗陳列　照募國儲蓄會二百廿次開獎號碼作標準

辦法信實．希望偉大

十二月三十日止．詳情索閱詳細辦法．

預定處：上海四馬路　大東書局　分局　廣州雙門底

外一27

健啖与健談

凡人腸胃旺盛而消化力自強精神抖擻而腦筋靈活若而人者不惟健啖而又健談蓋因胃口開而飯量增腦筋靈活而思想豐富可健啖與健談確有連帶之關係健啖可以壯身腦活方能健談也

樹皮丸　功能健腦固精添生智

補脾開胃通便腸潤試服三三天飲食激增思想發達大便有序夜眠酣靄誠健啖與健談壯身之珍品也

樹皮丸　每瓶一元　每打十元

廣州總代理　老威普威大藥房

總發行所　上海五洲大藥房

各大藥房均有出售

都錦生絲織禮品

◀冬季▶

大減價

駐粵總行

廣州永漢北路一〇四號

美術樣本函索附郵十五分

廣州民國日報

中華民國十九年十二月十二日　星期五・第二張・第一第二版

台游藝（中路）　影戲場　窮鄉艷遇　全套　由十二月十一日起至十二月十三日止放影　歌舞場　演蟾宮歌舞幻術團　舞蹈幻術數十餘種

司天台（堤）　影畫場　由十二月八日放影至十二月十一日止　華僑香艷國片　陳翠娜　何理梨　清宮秘史　跳舞場　歌舞加插鑼鼓劇　王元龍　周文珠　主演

經濟新聞

金市停盤影響商業

△好淡友爲厲之階

比來金價高漲、幾如雨後春潮、職長增高、馴至金市突然停止開盤、此舉影響本市商業、關係頗大、因各商人在港定貨、豪滙水損失、實已不貲也、聞此次金市停盤、實爲好淡友雙方面利害衝突、竟演成此種現象、倘彼此不速調解、險惡風雲、靡獨者方受其禍害、卽港中貿易、亦首蒙損失、而金融亦間接被其擾亂、九日香港金市貿易場、聞已開始討論維持辦法云、

各地土穀米價升降不一

昨日各地土谷米價、漲落不一、茲分錄如下、

△沙基　自近數日間土谷米漲價後、買客均畏縮不前、銷場頓減、復因前昨等日天色轉佳、谷米到省者漸多、因此米價跌回幾點、昨日各米沽價如下、園口齊眉十一元二至十一元四、平州、東莞、石龍、官窰、北路各地齊眉十元零六至十一元一、石龍西占十元〇六五、從化油粘十元零五、金鳳仔十元〇三、石歧雪九元五、中水粳九元、

△黃沙　北路谷米到省仍少、買客亦進貨無多、目下依然成買賣兩開之局、昨日各谷沽價如下、龍歸洋占六元八五、仁化油占六元五、連州各糯六元八、英德早谷五元九、南雄黃殼冬占六元三六、烏石洋占六元八八、三板油占六元四、樂昌人力大糯米十一元六、正舍洸洋占谷七元一、西水冬谷六元五、

△東欄　買客採辦仍力、由東江到省各貨、隨到隨銷、市道極爲根穩、昨日成交各穀、沽價如下、道教、東莞、潢涌、各地齊眉穀七元三八至七元六五、糯什七元二、園田雪六元九六、大步水田金鳳六元五六、西水占七元二五、平山絲苗粘七元六、多白六元七二、惠州牙占七元二五、觀音閣絲苗及寒路占均七元四、多白六元六六、博羅泉水占七元三六、大糯谷八元二五、

公債庫券市勢昨呈淡弱

昨日各種公債庫券、買賣轉疏、市勢趨弱、行上炒賣各家、已少大宗成交、因此市價漸呈淡弱之態、至未兌現中紙、雖買賣不多、而市價仍屬穩定、港紙水價如常、無大升降、似陷牛皮之局云、茲將昨日價格、查錄如下、

南京善後公債入一一八、出一二〇、
粵路公債每百値入二八〇、出二八五、
十月市庫券入九九、出平、
十一月市庫券入九九、出平、
十二月市庫券入九九、出平、
一期軍需庫券入一〇二、出一〇三、
二期軍需庫券入平、出一〇三、
三期軍需庫券入九八、出九九、
捲烟稅庫券入九五、出九七、
關稅庫券入九〇、出九一、
未兌現中紙入九・六、出九・六六、
港紙水價入三・〇八、出三・一二(以上銀毫計)
十月金庫券入九・九、出平、
十一月金庫券入九・九、出平、
十二月金庫券入九・九、出平、
金融庫券入八・〇五、出八・一、
金融公債入四・〇五、出四・三、
海珠公債入五・九、出六・一、
一次公債入四・〇、出四・四、
二次公債入三・八、出四・〇、
三次公債入三・八五、出四・一、(以上未兌中紙計)

銅鐵行業……已有生機

本市銅鐵行營業、邇來頗爲發達、日見擴展、船來銅鐵、亦爲擁奪、頃查本市銅廠製出銅板銅片等、貨質則與船來品幷駕齊驅、而價値比較甚廉、查船來者每担九十元、而人製者則每担七十餘元耳、相差二十元左右、商人均樂于購用、是以該行營業、頗形發達云、

海味來貨甚疏 市價異常珍貴

日來各種土洋海味、來存兩疏、自價格扳高後、迄今仍未稍低、且各處銷途疲弱、各鄉水客買貨更稀、以致有行無市、價高市滯、土產尤魚新蠔鼓𩸙貨、向易行銷、東洋各貨銷路、則更呈低弱、北江草菇冬菇等貨、來源雖覺稍多、刻下登場、每日約有十餘斤或七八斤左右、市價異常珍貴、上貨每斤沽至十五六元有奇、舊貨每担亦沽至三百五十餘元、但現因北江一帶天氣過寒、新出北菇身隻未厚、而貨價已如斯高漲、倘靚貨一出、市價當再能沽高云、

花紗價格昨隨滬市攀高

本市紗商昨接上海來電、謂是日各幫紗客共辦現期貨各牌紗三千六百包、市勢畧呈暢旺、且各紗廠以邇日紗價一蹶無前、價跌過多、現買客轉旺、故是日各牌紗價、驟爾沽高一兩云、至昨日本市花紗情況、因西北兩江紗客出場辦貨頗多、佛山客尤爲勇作、而門沽生意、亦因各鄉水客零星拆包之貨成盤甚旺、以致市勢甚爲活躍、且藉上海紗價驟起、同時上海電單大縮、來途紗價成本增高、各嘜遂能沽好三二元、倘各地買客食胃再雄、或有機續扳升之可能也、價目錄下、

△三十二號　藍鳳三百六十三元、彩球三百六十四元、花蝶三百五十六元、雙喜三百五十四元、
△四十二號　陽鶴四百八十八元、花蝶四百八十二元、藍鳳四百八十四元、
△四十號　彩球四百元、
△二十號　藍鳳二百七十二元、仙桃二百七十二元、人中二百六十五元、寶來二百六十八元、金城二百七十四元、鴻禧二百六十八元、五福二百四十二元、天官二百六十八元、牧羊二百四十四元、好做二百六十八元、地球二百六十八元、
△十六號　藍鳳二百六十四元、日光二百六十二元、地球二百五十三元、
△十二號　富貴二百五十二元、立馬二百四十八元、金城二百五十四元、金鐘二百四十七元、孔雀二百五十三元、寶彝二百四十八元、美人二百三十七元、得利二百三十八元、金貨二百四十八元、飛機二百三十七元、天官二百五十元、
△十號　人鐘二百三十四元、大寶二百二十九元、帆船二百三十四元、孔雀二百二十八元、金城二百三十二元、大發二百二十七元、得利二百一十九元、荷蜂二百二十二元、嘉禾二百一十二元、鷄球二百零五元、天官二百二十八元、
△六號　正雙獅一百九十一元、副雙獅一百七十八元、鐵錨一百八十八元、

洋糖市價……有好難淡

近因金價再續回高、入口各貨市價、莫不隨風高漲、卽各種洋糖、行上來存之貨雖屬不薄、但以金漲之故、新來貨價亦已轉高、卽有舊貨存在者、亦不允低放、且近接濟華來電、謂產區糖價經已報起、此間糖商有貨在手者、更藉此居奇、至土產片糖、仍未有新貨出市、同業人心、均趨睇好、各地水客販家、成交亦頗不弱、故各種洋糖市價、料有易好難淡之轉機云、茲將昨日各種洋糖市價錄下、

二十號粗砂糖十二元一五、
廿四號粗砂糖十三元二五、
十八號粗砂糖十二元二五、
較幼砂糖十四元〇五、
二號粗砂糖十三元二、
均白糖十二元四、
一號日車糖十四元、
二號日車糖十三元八、
土冰糖十六元〇五、
翻賣片糖十二元二五、

昨日雜粮市況

昨有日升濟南裕生福利四船、由華北到省、載到生油六千二百罐、生仁六千六百四十九包、豆子五千九百八十一包、麵粉七千包、查昨日各貨市情、

生油　銷路甚暢、且有水客到省辦貨、因此價格起毫餘、現在本地各搾戶、已紛紛準備增加槽口搾油應市、

生仁　因生油暢銷之影響、亦隨之暢銷、昨日所到新貨、一經開盤、卽播數沽去、其價因亦搶高些少、預料後市尚屬穩健、至於各種、

豆子　昨日成交甚少、市道毫無變化、

麵粉　買客冑轉弱、市勢趨淡、昨日跌價數點云、

南洋商業衰落與汕市酒業

……銷路較去年減少一半……

汕市經營酒業之商店頗多、專營販運外洋者亦屬不少、前當南洋黃金時代、因華僑與西人取利極易之故、揮金如土、酒爲奢侈品之一、故銷售甚廣、據酒商統計、從前最多時期、每年在汕市出口者數達四萬甕以上、迨至近年、因南洋商業日衰、銷路已呈日蹙之勢、本年因各地土產跌價、不堪聞問、華工失業者比比皆是、有心人莫不有今昔之感、甕餬其口、尚恐無力、何敢談及其他、因此酒之銷路、日形滯弱、記者昨據一酒商言、十月以來、由汕市出口之酒、不及一萬甕、比較去年減少一半云、

江門米價忽漲 較去月貴一觔

江門市米價、數月前經一度之暴漲、嗣因附市各鄉、晚造收穫皆豐、米價因而低降、而最近數日、蕪湖東京西江等處、來米頗少、以至米價又突然增漲、茲將近日米價與去月比較畧錄如下、去月上等米每元九斤半、現祇得八斤半、中等米去月十一斤、現祇得十斤、下等米去月十二斤、現祇得十一斤、連日本市各大米店見米價暴漲、特於昨日向西江購辦千餘包、到江應市、米價因此或可稍降云、

上海紗市最近情況

△紗商已實行陽曆歲尾結賬
△出廠稅擬來年元旦起開征

(上海特約快訊)日來滬地紗市、以外棉情勢惡劣、人心因之極端看淡、且各紗廠除四十二支線紗外、其餘所存現貨、極爲豐厚、且此間(上海)紗商、實行陽曆年終結賬、現在沽貨之日無多、而各廠現貨如此豐厚、買客因結算日迫關係、對於進貨、亦屬不多、料紗市在本年之內、難望有超越之可能、而呈頹風莫挽之趨勢、至于出廠稅、國府已通過、擬于明年元旦實行、但行上傳聞、同業外商尚未接洽妥當、故未公佈、倘出廠稅實行、每包花紗約增加稅項十三元左右、又申地紗價連日低落、紗業同行均要虧折、故前月底經有數家至于倒閉、廣幫客所買之四十二支線紗、亦被其倒閉牽累、無貨交見、刻正在交涉中云、

日絲暢銷影響華絲

最近五月對歐美減九千餘包

去秋滬絲銷行、優於日絲、現因日絲暢銷、頗受打擊、以致售出益見減少、據上海日僑商工會議所調查、本年六月至十月底之生絲供求狀態如後、總供給額較去年減六千五百包(三成半)售出額對歐減五千包(四成三)、對美減四千三百包(七成八)、共減九千三百包(五成半)、月底存貨則增二千包、柞蠶絲亦告不振云、

今日播音秩序

廣州市政府無線電播音臺　C M B　波長四百四十公尺

正午十二時開始播音、
一、薛覺先唱姑緣嫂刼之祭飛鸞后、
二、子喉七唱玉麒麟之織草鞋、
三、千里駒白駒榮合唱張敞畫眉、
四、陳非我唱孝婦奉姑、
五、肖麗章廖俠懷合唱棒打薄情郎、
六、月兒唱十三公、
七、西樂、
下午二時休息、六時繼續播音、
一、廣州市播音台演講會科學演講、由市立第一中學教員余衞孫先生主講題爲「物理學之應用」、
二、陳露斯君唱「戲人高慶」由鍾其源、朱廷英、林廣星諸君及本台音樂團拍和、
三、李炳堅君唱「不忍別他也別他」由鍾其源、朱廷英、林慶星君本台音樂團拍和、
四、陳鍠期君唱「孤舟止」由同上諸君拍和、
五、李炳堅唱「女兒識字便知情」同上諸君拍和、
六、西樂、
下午九時停止、

流紙皇帝曲譜畫刊

這本驚奇的刊物已在印刷中准於十二月十日便可出版了每冊定價三角郵費代價廿五分但爲鄉錢閱者的優先權起見凡在十二月十日以前來函預定者據收郵票每分當照樣算至此例

中華戲院經理

中華有聲電影院

十二月十日至十二日一連三天公映
全部對話描寫風流罪惡的照妖鏡
蕩婦離魂　蕩角北奇蓮露華大傑作
尼路咸美頓與奇利夫布祿合演

準下期十三日星期六起放映
環球公司費兩年心血空前大結晶　百老滙　內容渲染五彩色極盡繁華的巨製
注意!此期特別優待觀衆決不加價

不日放映　南極探險記　注意該期優待學界

比比丹尼路空前大傑作『送奴回家去』就快影了!

永漢映畫戲院

永漢北路　自動電話一九〇二二號

卽日放影　十二月十號至十八號星期三至星期四放影
世界知名笑匠夏勞哀絕妙好笑諧片

神經六開快車

開快車!開快車!神經六又開着快車來了!這是萬人歡迎的大消息,因爲「開快車」是夏勞哀自努力於電影藝術以來,最有精彩的一張巨片,他花了一年的工夫,和耗了無量的心血,才能貢獻出來這大傑作,由此看來,這片得有空前的成績,不過是意中事吧!

開快車的劇情,不過是描寫人生中最平凡的一片斷,內容是述一個不諳棒球術而醉心棒球的少年,初爲飲冰室的傭員後爲駕汽車的車夫,都因事去職,後乃爲岳父駕駛有軌馬車,遇浪人圖刼馬車,少年與鬥,不敵,乃將馬車開快而遁,浪人卒無如之何。這段平凡的人生的片斷,竟由平凡而變成不平凡,何況他還在裡面加了許多笑料。差不多每一寸菲林,都有笑料的,根據衛生家每日大笑三次的說話,則這部笑料豐富的開快車,真不能夠不看了。

第一公園前 眞景象飯店

(益)(食)(家)
唯一經濟時菜
滷味油鷄燒鵝
每個一律二毫
著名瓦鑊煲鷄飯
三樓廳房雅潔
大小菜式隨點
長一五八

西堤影戲院

西濠口大馬路
國曆十二月十一至十二日放映
香艷奇趣故事名片
雙珠鳳上集
陳玉梅周空空主演
(下期放映)香艷奇趣故事名片
雙珠鳳下集
陳玉梅周空空主演

中國戲園

自動電話一二九二五號
國曆十二月十日至十二放映
空前武俠鬥劍五彩巨構
飛劍奇俠一集
(卽火燒平陽城)
黃雲茵余福康傑作
下期放映
飛劍奇俠二集

中山戲園

自動電話一二九二四號
國曆十二月十二日至十五日放映
天方夜談最精采之一段
神燈
奇趣怪誕千變萬化
王春元陳艷芳傑作
下期放映
脫胎粵名劇之空前巨構
偷影摹形
張惠民吳素馨主演

模範戲院

西關十一甫馬路
國曆十二月十一至十三日放映
嘉麗拉寶
花好月圓
下期十二月十四至十五日放映
李察迪士
我倆的樂園

一新戲院

西關十八甫馬路
國曆十二月十日至十三放映
滑稽明星巴士達吉頓傑作
盲拳打倒老師傅
下期十二月十四至十七日放映
國產新猛片宣景琳主任
倡門賢母

南關影戲院

永漢南路
國曆十二月十日至十三放映
魯芙察式登主演
全部對白愛情片
辱名婦人
下期十二月十四至十七日放映
「百老滙之歌」主角差路士京傑作
彩色歌舞全部對白名畫
逐彩虹去
〈不日放映空前名畫「西線無戰事」〉

明珠影戲院

長堤海珠公園前
國曆十二月十二日至十三日映
大明星羅蘭士基利主演
數大明星拍演
濫情的妹妹
下期十二月十四至十六日映
女明星蘿嘉勞最新傑作
美艷宮主

廣州民國日報

地方新聞

南海縣府 昨開第三次縣務會議 決議案共十一項

南海縣府昨七日開第三次縣務會議、是日出席者共十四人、主席余縣長、紀錄麥鼎新、各部報告十一月份辦事經過後、即開始討論其決議事項如下、(一)現值冬防整飭捕務案、「總務科長提議」議決(一)分區指定剿匪督隊長官、嚴負責成、(二)通令調查後備隊長姓名、及隊兵人數、責令與兵警、切實聯絡、(三)照案通飭遵辦、(二)審查整頓佛山潔淨所辦法、提出討論案、「社會課警務課審查報告」議決照整理佛山潔淨計劃施行大綱辦理、(一)裁撤佛山潔淨所、歸行署衛生課辦理、(二)設衛生稽查六名、由衛生課統轄、(三)設衛生課員一名、辦理衛生潔淨事業、(四)潔淨伕目、分由各區署直接管理及分配之、(五)各種潔淨用器、均由縣政府庶務處購備、(六)開投垃圾、由財政局辦理、(七)規定內街潔淨取締規則、(三)擬定佛山河面交通規則案、「督察處提議」、議決照案通過、分令佛山警察第一二六區署遵辦、(四)擬在佛山九江設立救濟院案、「社會課提議」、議決佛山九江各設一所、籌備主任及籌備委員、由佛山行署李主任道軒教育局區局長岑崙、社會課麥課長鼎新、九江市政局彭局長精一、南海中學校校長鏡涵、開列名單、簽呈核委、限三個月籌備妥當、(五)擬定各公安分局、坐支經費章程案、「財政局警捐股提議」議決交下次彙案提出會議、(六)招承佛山中山路沿岸碼頭以歸劃一案、「建設局提議」議決由建設局、擬定具體辦法、簽呈核辦、(七)籌辦佛山自來水案、「建設局提議」議決由建設局擬定具體計劃、另設籌辦委員會辦理、并即席舉定楊適莊爲該會委員長、陳以文、區岑崙、甘佛雛、李道軒、吳鳴、麥鼎新、陳鐵庵、陳紀雲、爲該會委員、另由佛山南海商會、介紹五人、佛山財管會介紹一人、爲該會委員、關於會議各事即由委員長召集辦理、(八)檢查縣志、道光乙未同治壬申兩板、補足散缺板片、重行刷印案、「教育局提議」議決由教育局、會同明倫堂保管委員會、檢查缺板若干、應如何增補、呈覆核辦、(九)組織全縣保存古物委員會案、「教育局提議」議決由教育局開出名單函聘、(十)擬規定佛山稅捐稽查案、查緝私漏辦法案、(行署主任兼縣兵總隊長提議)、議決照案通過、呈省府核准辦理、(十一)擬在佛山行署、設立警用電話處案、議決通過、交李主任籌辦、

江門市公債 六次抽簽結果 末尾三者均中簽

江門市政府昨九日假座市商會、舉行市公債第六次抽簽還本、是日到場監視者、有市黨部、六十二師部、教育會、市商會、民警總辦事處、五邑記聯會、市政局、梁局長祖誥、宣佈一二三四五次抽簽、已抽去四六五九〇五個號碼、現祇餘一二三七八五個號碼、今日爲第六次抽簽還本云云、旋即開始抽簽、結果、抽出、「3」字號碼、凡十元五元票面號碼、末尾爲「3」字者、均爲中簽號碼、照數還本給息、查五元票面號碼、末尾爲「3」字者、共五百五十八張、共銀二千七百九十元、十元票面號碼末尾爲「3」字者、共七百零二張、共銀七千零二十元、茲將市局公債抽簽還本通告錄下、江門市市公債第六次抽簽還本通告、(一)五元十元票面號碼、末尾係3字者、爲中籤還本之票、(二)凡中籤還本之票、除照票面償額還本外、十元票付六個月周息三毫五先、五元票付六個月周息一毫五先、均銀計、(三)自本年十二月十三日起、在江門市商會開始還本付息、(除星期日外)每日上午十一時至下午三時、(四)中籤還本之票、得作現款繳納市庫各種稅收、

定安組織 臨時治安委員會 將聯防隊收歸調遣

定安縣政府昨令各團團董云、爲令遵事、照得共匪肆虐、蹂躪地方、姦淫擄掠、背棄人倫、焚殺刧擄、迄無寧日、我民何辜、罹此荼毒、本縣長趁念民瘼、豈忍坐視、而不爲之所、經於十一月廿五日招集全縣第二次團務會議、共策縣中治安、當場議決組織臨時治安委員會、將本縣原設之聯防游擊各中隊、切實編練、歸該會調遣、以便隨時出發剿擊、而殲匪氛、除分令外、合將議決事項、抄印成帙、連同該會章程、令發該團、仰即遵照議決案、切實奉行、毋稍玩忽、是爲至要、此令、

惠來軍警 包剿匪共 搜獲匪贓二千餘元 拿獲匪徒五十五人

本月三日惠來駐軍、會同警衛隊偵緝隊、分東北兩路圍剿各處匪共、是日該縣民衆、隨軍出發者、約千餘人、所過各鄉、皆已逃走一空、至大溪霸山石洞內搜獲糧食眠床並藥品甚多、全數約值二千五百餘元、皆被我軍焚燬淨盡、過鼎感埔處、又拿獲匪徒五十五人、並就地槍決五人、餘均押解回縣云、

佛山九江 籌設救濟院 限三月籌安

南海縣政府近擬佛山九江分設救濟院、昨經提出會議議決佛山九江各設一所、籌備主任及籌備委員、由佛山行署李主任道軒、教育局長區岑崙、社會課麥鼎新、九江市政局長彭精一、南海中學校會鏡涵、開列名單、簽呈核委、限三個月籌備妥當云

從化籌辦冬防 昨開冬防會議

從化縣長對于縣內治安、向極關心、近以冬防吃緊、尤注意計劃周詳、業于本月一日召集全縣冬防會議、出席者有縣長黃漢煥、公安局長梁甲榮、中隊長黃鐵魂、各區警察署長自治主任等約六七十人、當經全場決議、(一)保甲已經編辦完竣、自十二月起、每甲應設常備民警四名、(即每牌一名)計全縣二百六十九甲、共設民警一千零七十六名、分任梭巡各甲之責、(二)全縣各戶應報壯丁一名、爲預備民警、以資以衛、(三)縣內青龍頭、大逕、譚口、石嶺、石坑等、各重要邊地、應由公安局增設分駐所、派警長駐守、昨經實行照以上計劃佈置、似此冬防嚴密、該縣治安、當可高枕無憂矣、

英德組織 各區公所 已各先後成立

英德縣沈縣長、近以該縣匪風猖獗、而人民自衛能力、復感薄弱、推厥原因、實由於地方自治機關之不健全、如各鄉鄉事公所等、精神渙散、形同虛設、警衛均辦理不善、倘不能消弭匪患、則地方治安日就紊亂、沈縣長有見及此、特于月前召集全縣治安會議、決定組織各區事公所、爲督責機關、以收統率之效、務使各鄉警衛實力充足、藉資禦匪、現該縣各區事公所、如第一二三五六等區、均以先後成立、至第四區區事公所、亦已于本月四日成立云、

梅縣整理錢粮 新舊一律認眞抽收

梅縣縣長江璇以該縣錢粮歷年征收、均無起色、特決定認眞整理、茲將其整理計劃錄下、查縣屬丁米併征年額九千一百二十二石六斗、每石以七元一角六仙三文、中合毫洋六萬五千三百四十五元、(大學費及地方附加在內)現奉財廳改統征稅率、擬每石征毫洋九元、年可得八萬二千一百零三元、除二成撥爲地方公款、計一萬六千四百二十元零六先、分以八成解庫、向有六萬五千六百八十二元零四先、然此猶就現有田賦統計三十一萬六千七百五十七畝而言、若依現在田賦方案、將種禾種蔗種桑及一切植物園地切實丈量精確估計、田畝當不止此數、粮稅必可增加、且可避逃亡絕戶空糧空地之虞、必能得實收實報之益、是區鄉田畝陳報之速宜進展、誠爲刻不容緩者也、現當殘刧之餘、奉命挨征、惟有督促司役、將新舊銀粮認眞催收、俾數撥支坐支之數、且可依照派額如數解省云云、

華僑消息

馬來聯邦政府 解散華校七間 并取消各該校教職員註冊

馬來聯邦政府憲報十一月廿一日刊有佈告一紙、下列經被解散之華校多間、其中教職員註冊案卷亦被一律撤消云云、該地解散之學校如左、吉隆坡思士街伍藜與(私立)學校、沙塘十一條半石大通(公立)學校、格零濟美(私立)學校、暑霍中街華英(英文)學校、瓜勝比禮頤基路培華(公立)學校、司南馬石家獸路崇青(公立)學校、明洞平阿路暨南(私立)學校、

汕市上月出入國華僑統計 出洋共六千三百餘人 回國共七千八百餘人

潮梅各屬由本市出洋及回國之華僑人數、疊經逐月發表、茲將上月份出入口人數、調查於下、

出洋

「荷屬各埠及英屬庇能新嘉坡在內」工男九百四十二人、女三百六十五人、孩童二百九十八人、商男四百零五人、女一百七十八人、孩童一百一十六人、其他男八人、合計二千三百零四人、「法屬安南」工男三百二十六人、女九十四人、孩童八十八人、商男二百一十二人、女五十九人、孩童五十八人、合計八百二十一人、「暹羅」工男一千一百零二人、女四百一十八人、孩童五百一十六人、商男八百二十人、女二百五十三人、孩童一百五十九人、其他男二人、合計三千二百六十四人、總計六千三百八十九人、

回國

「荷屬各埠及英屬庇能新嘉坡在內」工男一千八百三十九人、女三百七十八人、孩童三百六十八人、商男一千三百八十三人、女三百三十三人、孩童三百零七人、留學男二十八人、其他男五十六人、女四人、合計四千七百一十七人、「法屬安南」工男四百四十九人、女九十二人、孩童五十一人、商男二十八人、女八人、其他男四十一人、合計六百六十一人、「暹羅」工男七百九十六人、女一百九十一人、孩童三百另二人、商男五百四十七人、女一百四十九人、孩童二百一十八人、游歷一人、其他男十九人、女三十一人、孩童八十八人、合計二千四百二十六人、總計七千八百另四人、

海珠戲院 覺先聲 即演

連日公演劇目

十二月十二號 (日演)艷諧猛劇 薛覺先謝醒儂主演 風流皇后
(夜演)倫理俠艷奇情猛劇 薛覺先謝醒儂主演 情……仇

十三號(通宵) (日)薛覺先謝醒儂主演 俠女姻緣
(夜)薛覺先謝醒儂主演 新戲 美人王

十四號 (日)薛覺先謝醒儂主演 風流伯爺公
(夜)新戲 ▲薛覺先全日反串旦角由頭場演至結局決不瓜代

買屋告白

本堂憑中買受伍祉祥堂伍祉祥遺下伍李氏名份坐落廣州市存善東橫街門牌第三號坐西向東所有上蓋連地四圍墻壁磚瓦木石一概俱全深圳照契註明及登記圖爲准經立帖交定標帖三次準於國歷十二月十八日實行交易決不展限如該屋有華洋轇轕及按揭償項等情祈速向實主理妥一經交易概與本堂無涉特登報聲明以免後論 志誠堂啓

久負盛名 天存堂茸末最好
壹號三姓東茸末每兩弍拾員
二號三姓東茸末每兩拾伍員
三號三姓東茸末每兩壹拾員
鹿茸健康酒 氣味香醇 功效卓著
每瓶貳員 每打廿員
總行廣州槳欄路廿四號電話一零六零三
天存堂參茸莊錢亮存啓

外科割症 花柳針射 專家 譚大同
應用最新學理 治療奇難雜症
▲內外全科 保無痛苦 ▲精醫花柳 保無危險 ▲割症特長 限日全愈
維新南路門牌一七七 自動電話一零五零零 大同醫院

廣州市國貨展覽會通告

本會爲提倡國貨獎進工商起見特徵集國產貨品定期于民國二十年一月十日起在本市豐寧路西瓜園開展覽會并於會內設售品場准出品各商號租用售品經訂定各項章則及出品願書佈告并分函各工廠商號在案查徵集出品規則規定出品人須于開始展覽前二星期填具出品願書及說明書簽名蓋章連同出品交由所屬工商業公會或商行公所或逕送本會以便檢查分配陳列展覽租用場地售品規則規定租用場地售品者須于開會期前十五日到本會掛號以掛號繳租之先後爲定茲統定于十二月一日起至二十五日止在一德路社會局內本會辦事處收受出品及辦理租用場地掛號事務誠恐通函未及周偏特此通告凡有國貨出品願參加展覽者務即來會取閱章則依限塡具願書連同出品送會如有租用場地售品者并依限掛號繳租幸勿延誤爲要

十九年十二月一日

招投建築自來水池工程告白

逕啓者現本委員會招商承包建築自來水沖水池及沉澱池工程定於十二月十六日下午二時在梧州市工務局開投仰各註冊建築公司欲承包此項工程者務於十二月一日起逕向梧州市政府內本委員會辦事處領取章程圖則先繳押圖金三十元如開投不入選者於開投時繳回章程圖則即將押圖金發還除佈告外特此登報仰各建築公司屆時前赴工務局競投可也此佈

中華民國十九年十二月　日

梧州市政府籌辦自來水委員會啓

遺失證章聲明

僕昨遺失廣東省政府第一百六十一號職員證章除請取銷及另行補發外別人拾得作廢特此聲明 林梓浩啓

雙妹老牌 雪花膏

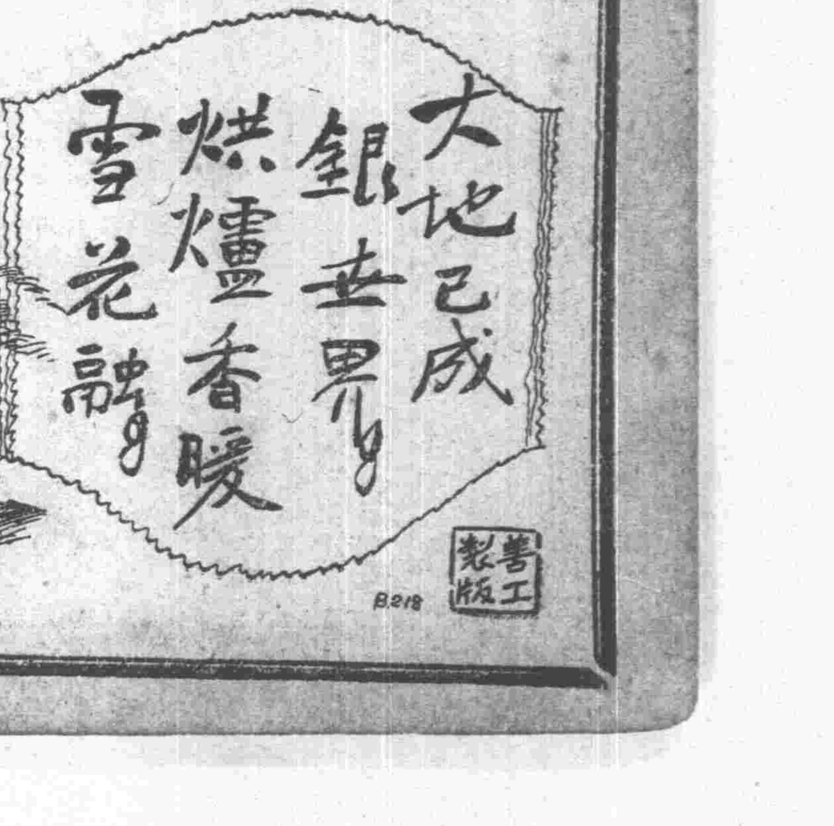

大地已成銀世界 烘爐香暖雪花膏

冰清玉潔 香暖宜人 冬不寒 不可不備之品也

大號四角八分 弍號三角正 三號一角八分 四號一角二分

各大商店均有代售

廣生行告白

國立中山大學民衆法律顧問處啓事
本處業於本月三日開始辦公，凡有疑難訴訟案件須待解決者，……

婦女 第三十期
吾女界對倫敦平政議應注意者 社
男女同理家過消息…
我國女子教育的…

文藝 第四期
1 小鳥之死(插圖) 古列茲
2 現代美國文學之趨勢 鍾憲民
3 別意 倦漁
4 某小姐 趙珊菲
10 良心的責備 史特林堡
11 山中之夜 列尼葉
12 一個變了的人 哈代
13 論汪靜之的「蕙的風」 沈從文

社會常識

師不必賢於弟子。弟子不必不如師。

長生之訣 （阿拉）

你想活到九十歲麼。以下十個條例。定可助你達到目的。訂定這條例的。是美國支加哥地方一位著名的醫生。據他說。無論男女。倘能遵照着切實做去。包可活到九十歲。

一。不要吃得太多。
二。不要飲得太多。酒類更所禁忌。
三。不要工作太辛勞。或時間太久。
四。不要工作太少。寧可做些不相干的事。勝於怠惰無所事事。
五。凡是一切工作。都應作有益於各方面的。
六。睡眠以適當爲度。不可睡得太多。亦不可睡得太少。
七。常作運動。以增新的氣力。
八。遇事須安閒。不要常常性急。
九。穿衣服須以舒服爲主旨。然後再講究式樣。
十。避去一切憂愁思慮。因爲這是足以使心衰弱的。

改良市街應具的方式

市街對於市民很有關係的。假使市街不整。道路不修。我們便生跋涉之勞和擁擠之苦了。就治安上。衛生上。都有很多障碍的。所以都市的市街。簡直是人生的命脈一樣重要。我們要改良市街。首先要選擇應用的。活動的。美的方式來改進。現在就舉幾個重要的方式。

（1）車輪式－就是把都市的街道。畫成像車輪一般。我們從東至西。南至北。四方走動。車輛行使。皆極便利。中心是政治共公的機關。設在這裡。市民又容易接洽。但在世界都市。聞說現時祇有美京華盛頓是用這個樣式。

（2）正方式－把都市劃做很多正方區的街道。交通自然是便利。有事又容易關防。而且街道齊整美觀。可是房屋因此就減少。而且祇適用於平原的都市。

（3）長方式－把都市劃作很多長方形的街道。交通利便雖沒有正方式的好。然而可以節省都市的土地。增加都市的人口。齊整美觀也都還不錯。適用於限制的都市。（即三山環峙的）

（4）斜方式－限於一定的都市地方情形採用。如香港是應用這個方式。

此外舊城市街。早已具有形式。或一定形狀所限的都市。斟酌地方情形來改進。成什麼方式也好。總之不呆板。交通利便美觀。就是改良市街的要素。

醫事問答

◎問憂鬱症……陳朝棟

弟自本年二月間。就患了多憂鬱多恐怖多疑。心中時時憂鬱得甚難過。無時暢快。雜念極多。百倍於平時。夜不成寐。時常頭痛。精神渾沌。痛苦之狀。不能言喻。雖百般求醫。毫無見效。但敝縣地處僻陋。皆爲舊醫。迄今痛苦益甚。不知此是何種精神病。敬乞代爲解釋。并求指教醫治之方。感謝至矣。

◎答……丘公實

查來函所述病狀。屬精神病中之憂鬱症。此症之原。當時因有一種思慮或憂鬱過度而成。治法。須先除其原因。避免種種惹起憂鬱感觸之現象。如能暫離家庭。住寺觀僻處山林幽雅之境。兼服安眠劑（另方）一二月。亦可除此痛苦也。

△處方

錗臭 六．〇瓦
錗那 六．〇〇
錗錳 五．〇〇
龍胆草酒 一〇．〇〇
甘草糖 五〇．〇〇
汽水 三〇〇．〇〇

混和每晚服二次。每次十五西西。和滾水服。又此方祇效力身體如何。可以斷續酌量加減或停服。

如何誘導兒童 ▷東風◁

誘導兒童之第一意義。爲任其天性。聽其自然。不可橫加約束。以梏桎其性。須乘其機。順其性。以引導之啓發之。如兒童有所需要。必求有以償之。有所厭惡。必求有以去之。務使身體上得遂其發達。精神上得增其愉快。雖有時其事不能成。亦必屈意以求全之。俾不致因失望而感受精神上之痛苦。或其事確有足以引啓其惡德。不能順其意思而欲加以勸阻。或其所事已久。恐致積勞傷身。不可不加以節制。要能曉之以淺近之言。親之以溫和之容。導之以正當之義。俾得明白瞭解。鼓舞歡忭而從之。至若謊騙威嚇。斥罵體罰。收效於當時。貽害於後日者。萬不可以爲嘗試之法。近來對於兒童心理研究之書籍頗多。爲之母者。宜廣爲搜閱。或採取他人之長。以補自己之短。或訪問閭里之賢母而師其意。使兒童日進於善而不自知。庶盡其母之道矣。

新發明之勾股計算法 劉菊朋

通常計算勾股弦之法。係用弦方等於勾方股方相加之公式。由此類推而得。惟此種算法。如遇數目較多。則手續繁瑣。殊非便利。鄙人對於此道。嗜痂有癖。研究之餘。得一簡捷之法。但不免有未盡善之處。茲將其計算公式列左。并舉例題以証。厥當代算術大家有以教之。

△公式 （一）股長折半加勾長。必等於弦長。（二）弦長加股長。必等於勾長之三倍。（三）弦長加勾長。必等於股長之二倍。

△例題 有勾股形之地一塊。勾長三十九尺。股長五十二尺。問弦長若干。

依第（一）公式計算。將股長五十二尺折半爲二十六尺。加勾長三十九尺爲六十五尺。即弦長也。（餘可類推）

至用通常法計算。則勾長三十九尺自乘爲一五二一方尺。股長五十二尺自乘爲二七〇四方尺。兩者相加爲四二二五方尺。用開平方法則得六十五尺。即弦長也。以上兩法相較。其繁簡迥別焉。

道德的時間性 〈燮然〉

道德是進化的。它是跟着社會的進化而進化的。社會情境一變遷。人們對於道德就有一種新要求。好比我國從前的道德觀念和規條都是根據古代家族主義而來的。所謂三從四德。所謂三綱五倫。所謂忠孝等等。那一個不是舊時的家族思想呢。但是要把這些舊時的家族思想的道德來應用到現在的新社會行嗎。我們現在還要要求子女無條件地服從父母嗎。還要要求子女服從丈夫嗎。我們還要講究忠。忠於誰。誰是我們的帝皇。我們還要講究守節嗎。爲誰而守節。可見社會情境一變更。道德的標準也是要同一變更的。「各人自掃門前雪。休管他人瓦上霜」。這在舊時也許是一種好道德。但是現在行嗎。在這複雜的社會裡的生活中。自了漢是合于道德的嗎。現在人烟稠密。交通發達。社會的生活比從前複雜何止數倍。每個人的一言一動都要影響及於他人。自了漢做得成功嗎。所以。凡是要把舊道德。舊習慣來約束新時代的人們的行爲。只有招人反抗而已。一定不會有好結果的。

但是我們不要忘記。道德的內雖然隨時代而變遷。然而道德却是社會生活所少不了的。我們所以否認舊道德舊習慣。是因爲這種東西不適合於新時代的需要。並不是因爲我們用不着道德。我們有一天的社會生活。就有一天要道德。社會越進化。知識的程度越高。個人的行爲越不爲舊道德舊習慣所束縛。同時。道德的程度也越高。履行道德的義務。也越盡力而眞誠。因爲有知識的人的履行道德。是自動的。是理性的。不爲習俗或宗教來強迫的。

關於湖泊 （炳文）

凡在內陸地停蓄之水。其面積大者曰湖。曰澤。面積小者曰蕩。曰泊。其所以能成立者必有下列二要素。（一）其地形必爲無出口之陷穴。（二）雨水之供給。必甚充足。

湖泊之成因。又可分爲三種。（甲）地面變動升降。造成一盆地之陷穴。世界最大之湖。多屬此類。（乙）侵蝕作用之結果。造成多孔的地面。世界湖泊之大多數爲冰河所成。即屬此類。河流所帶下之泥土。淤塞河流或海灣之出口。遂成爲湖泊。

單就湖泊之形狀以施斷定。則又有四種。一。有排流而無入流者。二。有入流而無排流者。三。兼有排流入流者。四。不有排流入流者。有排流者水淡。無排流者則水鹹。

至於湖泊的功用。利益於人生甚大。凡溫度之調節。雨澤之資源。身心之涵養。魚鹽之淵藪。飲料之供給。水力之灌溉。皆有賴於湖泊者。故大河流域兼有廣大之湖泊者。人民之物產必定豐富。揚子江流域遠勝於黃河流域。即其例證也。

慰我 雲笙 雨川 車甫
幽默 陳家漢 伯英 蕭
中 劉國英 篤生 龍子
無情 孤松 笑珊 建文
廣仁 鎮 星海 迅 仲福
斐然 野雁 履冰 謝申
倩影 光甫 曼倩 楊成
希 龍山 梁仲柱 仕倡
浮雲 飛鷹 侶倫 文役
顧西 文聲 繫千 文生
張威 流芳 長歌 悠揚
投稿諸君鑒請於每日下午四時至七時携章到營業部領取稿費

新曆十二月十五號 舊曆十月廿六日 出世

麗參賽之奪標者是誰？畢竟是同德泰的出品 後來居上

大減贈 三十天
由新曆十二月十五號起至正月十三號止
總發行廣州市仁濟街五十號 電話一〇四七五
減贈辦法 每瓶五員買一瓶送一瓶另隨贈精美手帕一雙
注意 減價期內麗參膏概送壹萬外即行停止此報
陰廣製版

本局新到古今名人書畫眞蹟出售
明朝董其昌 詩條
明朝文徵明 詩條
明朝周延儒 詩條
清朝劉石菴 對聯
林琴南 絹本山水
王文治 對聯
清道人 畫松石
何紹基 中堂
吳昌碩 詩條花卉山水
高劍父 畫石
王小某 人物山水
黎元洪 對聯
徐世昌 對聯
袁克文 對聯
邊壽民 人物花卉
羅振玉 對聯
楊守敬 畫石
張謇 對聯
康有爲 對聯
大鶴山人 山水對聯
沈寐叟 詩條
黎二樵 山水四屏
蘇六朋 人物山水
王一亭 人物花卉
胡公壽 畫石
章太炎 書條
蒲作英 花卉
張克和 山水
謝蘭生 詩屏
羅清 指畫山水
◉並到大帮精工古玉◉ 名目繁多不克詳載愛好諸君幸速採購勿失交臂也 廣州大成書局啓

訪查孫總理原籍事蹟 現查總理族係自明代五世祖禮賢公由東莞長沙鄉遷往香山東鎮涌口鄉但長沙鄉在東莞何處孫族自始祖至九世祖系統語焉不詳如有各界人士熟悉東莞長沙鄉徐族事情者祈爲賜教無任感謝 革命紀念會代辦中央黨史史料編纂委員會廣州辦事處謹啓

名人題序
李芳宸館長 張之江館長 戴季陶院長 黃介民先生 陳公哲參事
潘公展局長 高冠吾將軍 閻鴻飛將軍 陳東皐先生 陳去病先生
伍平一先生 楊了公先生 不肖生先生 孫漱石先生 包天笑先生
張丹斧先生 嚴獨鶴先生 周瘦鵑先生 戚飯牛先生 宋枕絲先生
王瀛洲先生 黃侗驅先生 余十眉先生 駱無涯先生 泗水漁隱先生

譙北楊塵因名著 長沙張冥飛批注 古董姜俠魂評語

江湖廿四俠

◻歷史武俠小說中第一偉大的傑作
內容……趣味有異乎尋常之優點有不可思議之雋妙

本書是秘密的材料
本書材料。係姜俠魂先生。採集滿清禁書一百數十種。根據三百餘件秘密運動史料。請楊先生以流麗活潑之文筆。寫瑰詭諷怪之事實。錯綜變化。成此巨著。

本書具偉大的宗旨
以排滿革命家。張煌言、鄭成功、朱舜水、顧亭林、黃梨洲、呂留良、戴南山、朱三太子、一念和尙等爲先覺。以八十奇人物爲主中主。以廿四俠爲主人翁。以三十義士爲賓。以扶中義漢。之正鋤奸之作俠史。

本書有特殊的性質
（一）具備革命性質——孫中山先生。爲繼續三百年前。諸先哲遺民之宏願。作全民革命之成功者。本書追溯滿清入關後。擢殘漢族。無微不至。文網四布。酷刑遍立。志抱同仇敵愾之遺民碩儒、提倡剷除國賊。爲光復神州先決問題。以奇偉不羈之英豪。或游說權要。或暗殺親貴。此類軼聞奇事。爲本書第一要素。
（二）表揚民族精神——內政部長趙次隴先生曰。扶助世界上弱小民族。更須由扶助本國弱小民族做起。本書確定斯旨。特加表揚。爲本書第二要素。
（三）闡發國術功用——考試院長戴季陶先生曰。國術爲中國民衆體育。國術家須要有德性。古人不畏暴侮。不畏強。之訓。及好勇鬪狠之戒。以國術家之技并禦行鋤強扶弱崇公尙俠之義舉。爲本書第三要素。
（四）樹立女子模範——吾國重男輕女之風。爲進化一太障礙。作者苦心孤詣。負抱宏願。對女同胞。大加警惕。本書處處寓立範糾正之意。革除女界積弱之弊。及基樹女子自立與德性。爲本書第四要素。

全書特價 一百二十章回 一百二十萬言
全書注重美術 丁雲先先生美術封面十六幀 陳梓青先生義俠繡像六十四幅 烏之雲先生俠義圖五百餘帙
正集洋裝八大厚冊價洋五元祇收大洋三元外加美術錦匣
續集洋裝八大厚冊價洋五元祇收大洋三元外加美術錦匣
正續兩集合購特別優待祇收五元外埠寄費加一郵票實足通用
發行所 廣東雙門底 大成書局

請用和平梅蘭霜

天時乾燥不可無此以潤皮膚玉容去斑點退野滯尤爲特效洵佳人名士日用必需之品也
粵行廣州市長堤海珠前 自動電話一〇六三二
粵製造廠廣州泰康路迴龍直街 自動電話一〇六三叁
港廠香港西環吉直街 自動電話二五八九六
各埠大藥房均有代售
醫工製版 B.172

兒科專家醫學博士楊子韜

楊醫生在日本九州帝國大學專攻兒科畢業後即任該校附屬醫院小兒科主任對於小兒熱症痢疾蟲症抽筋症等研究多年成績卓著極爲日人所稱許至民國十八年得日本醫學博士返粵任光華醫院兒科主任往醫者無不藥至病愈現設醫務所及留醫所於本市文德路清水濠一六二號自動電話一二〇一二號專醫小兒各種危險及他人不能醫治之病症 前月小兒忽染急症已頻於危請楊醫生治旬餘即完全告痊恢復元氣實爲小兒之救星用特登報介紹俾求醫者知所問津 鄭里鎮介紹 十月廿八日

國際

國聯各項會議一覽
本年十一月起至一月止

國聯會自本年十一月起至明年一月間舉行各項會議甚多。茲將該會各項會議程序及日期地點。一一分別列表如左。

日期	會議名稱	附註	地址
十一月四日	永久代治委員會		日來弗
十一月四日	財政委員會黃金代表團		日來弗
十一月六日	裁軍大會籌備委員會	我國改派辦事處處長吳凱聲代表出席	日來弗
十一月十二日	關稅名稱分委員會		日來弗
十一月十四日	物價統計專家會議		巴黎
十一月十七日	商務公約會議		日來弗
十一月十七日	統一河運法委員會		日來弗
十二月七日	瘋癲症委員會		暹京
十二月八日	特別稅率專家委員會		日來弗
十二月十日	支出計算委員會		日來弗
十二月十五日	鄉村衛生歐洲會議籌備委員會		巴黎
一九三一年			
一月三日	中央鴉片監察處		日來弗
一月五日	農事專家會議		日來弗
一月十四日	財政委員會		日來弗
一月十九日	歐洲聯邦研究委員會		日來弗
一月十九日	第六十二屆行政院會議		日來弗
一月二十六日	禁止私造軍械特別委員會		日來弗
一月日期未定	審察委員會		日來弗

法國計劃出借大宗存欵
目的在救濟歐洲經濟衰落
法銀行共存五百萬萬法郎

(巴黎訊)法蘭西銀行現金存儲。數月來有增無減。刻已達五〇。〇〇〇。〇〇〇。〇〇〇法郎。約合美金二十萬萬元。其存儲之多而速。實出許多金融專家之料外。德意志銀行及英格蘭銀行。現仍不時有大批現金運法。預料至本年年終。法國銀行之存金將益增多。惟大宗金錢。存儲國庫而不知運用生利。亦殊非計。故據消息靈通金融方面消息。法政府正在愼重考慮利用此項金錢以救濟目下歐洲各處之經濟衰敝。蓋全歐各國。現都被困於經濟凋疲之下。不能自振。惟法蘭西尚未受重大影響。然若長此以往。則勢非被捲入漩渦不可。故救他國即所以自救。對於此點。巴黎最著名可靠之經濟報近載一消息。謂泰狄歐政府正在計擬一種政策。與鄰近各國合作。俾此等國之經濟困難可以舒解。而免全歐洲逐漸陷入更深之危險中。又謂法蘭西銀行總裁摩爾氏會將此意在國際銀行董事會席上。對其他各國家銀行領袖談及。並謂於此可望最得裨益者。當爲德意志及意大利兩國。至於大致計畫如何。則經濟報並未報告。然僉料大致不出乎大宗借欵之一途。政府方面所傳。已有對意借款四〇〇〇。〇〇〇。〇〇〇呂耳。(約合美金二〇九。〇〇〇。〇〇〇元)之說。至法國對德之肯否借款。自將視德國國內政治之開展而定。蓋德國之繼續服從和約條件。履行國際義務。乃法國對之借款當然之前提也。德國經濟之眼前危機。已極爲顯明。即使法國能即時借予一宗款項。以救眉急。亦仍無永久可脫危險之望。故在楊格計畫下之付款。隨時有宣告止付之可能云。

軍縮預會
德國提案否決
重砲坦克仍得爲戰具

(日內瓦訊)二日軍縮籌備委員會。以十對二否決德國所提禁用重砲坦克車等猛烈武器案。投贊成票者。除德國外。僅蘇俄一國。次議英國動議推廣毒氣禁約。將所有毒氣。不論致命與否。概行禁用案。日法意發言贊成。美國因欲將流淚毒氣。供警察維持治安之用。故獨反對甚力。結果留待下次再議。次乃決定在軍縮公約草案中。剔除關於民用航空一條。但仍以法英日三國之動議。將俟大會討論民用航空有無武器能力問題時。再行建議於大會。於是德代表乃提出正式抗議。以商船既不認爲後備軍艦。而後備兵亦不在限制之列。乃欲認民用飛機爲後備武器。實屬悖謬情理。再復以十四票對否決德國動議規定明年十一月五日召集最後軍縮大會案。斯時投贊成票者除德國外。僅俄。意。與保加利亞三國。當英代表指駁德代表所稱以人民公意名義一語。雙方辯論甚劇。當時希。捷。諸國代表均贊助英代表。中國及意。保等國代表則贊助德代表。

日本濱口內閣難關在貴院
閣員開始諒解運動

(東京訊)貴族院對下屆議會之形勢。未可樂觀。尤以對勞動組合法案。佃戶法案等。貴院一部已表示強硬之反對態度。又對選舉革正案之低下選舉年齡。有主張時期尙早者。即公正會方面對敦倫會議比其他問題較採中立之立場。獨對此問題強硬反對。故空氣相當險惡。此外因霧社事件及財政問題。對政府方面亦相當惡化。故政府方面亦知五十九屆議會之難關。在貴族院。乃將對議會作戰之目標。集中上院。時時協議對策。以期萬無遺憾。尤以濱口首相若不能出席議會。更易爲反對派所乘。故首相出席堅否。若到臨時決定。必至貽誤事機。現在貴院方面任策戰。幹部之江木鐵相。渡邊法相。川崎法制局長。伊澤喜多男。隊本清治。上山滿之進等民政系議員。全體動員。各向關係方面開始諒解運動。

日本失業人數
已達四十萬

(東京訊)日政府於去年九月開始調查全國失業以來。失業者每月約增五六千人。至二萬人。因頗促地方公共團體進行救濟事業。惟六月初較上月減一萬六千餘人。至七月復增此數。總數爲三十七萬八千四百八十八人。入八月。更增七千九百十人。日政府遂認此事未可輕視。擬舉失業公債。自謀進行工程事業。據日內務省社會局現在所接報告。九月分之失業者概數。達三十九萬三千人。較上月約增六千六百人。與去年九月開始調查時比較。實增十二萬九千人。此後入於所謂霜枯時期。結果較諸從來之增加率或更有增加云。

慕沙利尼咄咄逼人
要求修改和約謀開拓國土
希望與德同盟向東歐進展
法西斯蒂八週紀念之演詞

慕沙利尼於法西斯蒂黨進佔羅馬第八週紀念日(十月念八日)發表的演詞。其言詞之銳利。態度之强項。及其躍躍欲試之情感。不下於前數月在佛羅蘭斯的演詞。故國際輿論。爲之譁然。咸連篇累牘。批評不已。在此次演詞中。吾人最須注意者。即慕沙利尼近以德國之種族黨(Rac'sme)在九月十四日總選大獲勝利。及奧國之保家黨(Helmnw chreu)已起而執掌政權。謀立狄克推多制。已不復認法西斯蒂主義爲僅適於意國之主義。乃認其爲帶有世界性的主義。於是今日之國際主義。除第二國際之社會主義。第三國際之共產主義外。已頻增一第一國際之法西斯蒂主義矣。吾人細玩此演詞。可知其實開法西斯蒂主義之一新紀元。留心國際時勢者不可忽視。爰將其演詞撮要選譯如下。讀之足以窺見意國此後之外交及其向外發展之野心焉。

「法西斯蒂的主張是「一切權力屬於法西斯蒂黨」。這種主張在今日比任何時期更加現實了」。法西斯蒂的革命開首便是統一的革命。牠過去是如此。現在也是如此。將來更是如此。

余(慕沙利尼)在佛羅蘭斯的演詞原爲撕破古老的及僞善的歐洲的面具。她在日內瓦高倡和平。其實她隨處準備戰爭。那次演詞人多當爲是我們一種戰爭的宣示。可是他們忘記了八年來。對法西斯蒂黨作戰的已經有個人。有團體。有政黨。有學派了。殺戮法西斯蒂的人員。譭謗法西斯蒂的政制。冀使其信用掃地。這不是戰爭的行動嗎。處決南斯拉夫人後的反響。不是足以証明精神的戰爭。正在準備軍事的戰爭以抗法西斯蒂嗎。

現在全世界的人們不是爲反對法西斯蒂主義而作戰。就是贊成此主義而作戰。因此戰態時常存在。抑且日趨嚴重。不然。在今日。法西斯蒂主義也祇有失敗之一途。

但是除開精神的戰爭外。們正急速準備物質的戰爭於我國邊界。你們看見在此處的案卷。裡邊都記載的是自一九二七年以來反法西斯蒂的軍事準備。抑且這些軍備都在我佛羅蘭斯演說以前已經施設好了。

在這情況下。我們還不應趕早喚醒意大利民族嗎。

有些國家因其假面具已被我們揭穿。反目法西斯蒂的意大利爲歐洲和平的最大隱憂。好像意大利是一羣柔順有若綿羊的國家中唯一的豺狼國家一般。這種看法最幼稚不過。因爲其他國家都整軍經武。意大利纔比例式的整理軍備。如大家裁軍。則意大利也必裁軍。

余在此處特申前論。就是語詞雖美。但往往是無補實際的。大砲尤美。

如語詞足以解決民族間的關係。那末。這種語詞只好是神話。我們應該光明磊落的宣示。就是如意大利在物質方面與精神方面都充實軍備。都是爲自衞。並非爲侵畧。意大利將永不挑釁作戰。就是她的修改條約的政治主張也是以避免戰爭爲目的。避免戰爭的經濟之鉅重負擔爲目的。

修改和平條約不僅是特別有關於意大利有關於歐洲的。及世界的問題。和平條約乞修改並不是一件荒謬的及不能實現的事。因爲國聯公約既然有修改條約之可能的規定。祇有企圖條約之不朽的纔是荒謬。究竟是違反對國聯公約呢。然這一定是曾在日內瓦建立。抑且欲永久維持裁軍的與增軍的兩種國家的人們。他們企望這幕滑稽劇能垂於永久呢。(未完)

最近兩年
諾貝爾和平獎金
分贈凱洛格與索德白龍

(沃斯洛訊)一九二九年份之諾貝爾和平獎金。已被贈予發起非戰公約之美前國務卿凱洛格氏。又一九三〇年份諾貝爾和平獎金。被贈予烏泊薩拉大學名譽校長索德白龍博士。

阿眞廷財政困難
財部決定裁員

(紐約訊)美國聯合通信社阿眞廷訪電稱。阿眞廷在本屆財政年度底。將短少一千五百萬披索。故阿國財政部已決定裁遣官吏等一萬人。但爲減少失業起見。擬作築路工程。約可容納[illegible]工人

請注意本堂減價中之五要件
㈠不提高原定價目 ㈡不以劣貨替代混充 ㈢保持老商人「誠實與問心」的美德 ㈣打倒一切吹法螺營利牌的下策 ㈤爲擴張國藥發展本行一百零九週年的信用

廣州市果欄街
吳春壽堂參茸藥行
電話一零零四五號
一百零九週年紀念 大減價卅天
由十二月一日至一月底止截
參茸燉藥九折
丸散藥酒八折
馳名痾嘔肚痛散 特效參茸還少丹 特減七折
記數不減 逾期無效

幻吾廣告社承办一切廣告
太平南路將軍東 電版

常用二天油
提神。醒腦。辟疫。
兼有起死回生之功

萬應二天油
閒時唔燒香、急時抱佛脚、無脩自有患、焉能占勿藥、家居及旅行、千祈勿忽畧、常脩二天油、百病自消却、

香港二天堂藥行啟
大南路天工電版

律師而仍欲集思廣益者，均可蒞臨接洽，本處即當詳爲解答，一切談案費用，概不徵收。此啟。

國內

蔣主席告湘鄂贛三省民衆書

政府澈底清匪餉由中央發給　被禍各區酌量情形予以撫恤　民衆應奮起援助大軍謀自衛

(京訊)蔣總司令爲肅清共匪。告湘鄂贛三省民衆書。(已略見前日電訊)玆誌原文如次。

一年以來。因討逆戰事迭興。所有軍隊。多調往前方作戰。後方駐軍。因而單薄。於是共產匪徒。乃得乘機擾亂。居然蔓延三省。近數月來。兇燄更張。裹脅愈衆。竟敢攻陷省會。佔據縣城。所過村邑。概遭血洗。男女老幼。盡被屠殺。焚掠貲財。將達億萬。極人類所不忍爲之罪惡。釀二百年來所未有之慘禍。又適因討逆戰事。正當吃緊。一時不能調兵南下。致令共產匪徒。竟得苟延殘喘。言之痛心。思之髮指。今幸叛逆消滅。前方戰事已告結束。中央抽派各軍合圍堵剿。本總司令亦親自出發。分巡三省。指揮督剿。並限令各軍務於最短期間內。澈底肅清共匪。似此大軍雲集。四面痛剿。無論共匪如何兇頑。亦不難搗其巢穴。絕其根株。共匪假紅軍。曾號稱數萬。但其中被壓迫者居多。甘心爲惡者實少。且子彈缺乏。給養無出。純以刼掠爲生。而其刼掠之貲財。亦多爲其匪首所吞沒。一般匪徒。竟數月未得分文。加以東逃西竄。疲於奔命。陸續逃亡。爲數不少。似此烏合流寇。一經大軍猛攻。自難抵抗。何況古今中外。決無殺人放火之匪黨。能成大事。亦決無殘毒兇暴之惡徒。能逃顯戮。此可以告慰我民衆者也。目前政府所應努力者。約有三事。一。此次剿匪。不僅須撲滅大股。即零星小股。亦須澈底肅清。務期殲其渠魁。散其裹脅。絕其根株。不令其有死灰復燃之機會。以遺民衆之後患。二。三省民衆。久遭其禍。死亡流離。家產蕩盡。救死不遑。何忍再加負担。故所有剿匪各軍之餉項給養。本總司令業已通令各軍。概由中央發給。不准就地籌款。三。對於被禍最重各區政府當酌量情形。設法撫䘏。使刼後子黎。藉維生存。徐圖恢復。即流亡散處於各地之難民。亦當使其能安返故鄉。重理舊業。民衆方面。亦有應行努力者。(一)凡我民衆均應切實信仰三民主義。擁護國民黨。不宜妄信邪說。爲共產黨所煽動。更不宜貪圖小利。爲共產匪徒所誘惑。庶免一旦失足。追悔無及。尤應一致奮起。與共產匪徒決一死戰。(二)匪黨人數既多。當大軍圍剿之際。難免不有零星散匪。漏網逃竄。擾害鄉村。民衆宜自行團結。嚴密組織。準備武力。共謀自衛。切不可自行退讓。冀求共匪之寬恕。須知共匪窮兇極惡。絕無仁義可言。我不殺賊。賊必殺我。不具與匪拚死之決心。即不能自求安全之生路。若各地民衆均能聯合自衛。不惟散匪可以消滅。即盤股共匪。亦易根本剷除矣。共匪慘禍。既爲我民衆切膚痛苦。對於剿匪軍隊。即應盡力援助。或作嚮導。或報匪情。或供給種種便宜。使剿匪軍隊。得以順利進行。切勿坐觀成敗。漠不關心。總之。此等慘無人道之共匪。若再容其存在。不特爲國家之大患。亦即政府之恥辱。本總司令忝負黨國重任。剿匪安民。原屬職責所在。共匪一日不殲滅。即本總司令之職責一日未盡。民衆一日未出水火。本總司令之良心。亦一日不安。故討逆苦戰。雖甫告終。亦不敢稍辭勞瘁。爰特親自出發。分巡督剿。希望一般民衆。羣起聯合。一面援助大軍。一面亟謀自衛。務於最短期內。澈底肅清匪共。使三省民衆得以安居樂業。

張難先談治浙方針

建設以民生爲主　對財政力事撙減　匪患將積極肅清　民政決努力整頓

(京訊)宣傳已久浙省府改組問題。業經實現。惟新任主席張難先。對於此後治浙方針爲如何。當爲各界所亟欲知之者。記者昨晤張氏於官邸。因得叩詢治浙之見。張氏謙恭而言曰。予年老矣。對浙江過去政狀。初乏甚深之研究。比蒙蔣主席之謬許。以浙政見畀。殊愧才拙。恐難副浙人之期望。第當玆國家轉蘇之際。我儕報黨報國之責。固不應擇事而治。差幸此次新任各職員。類多碩彥之才。正可携手獻拙。他日成績如何。此時未敢必爲。玩其語意。尙多中肯。爰介紹如左。

建設　言浙江目前之建設。與各省較。以浙省全部建設計劃論。尙屬幼稚。顧過去何張二主席。均秉邁進之精神。着重於此。以故各項大計。悉已先後發端。蕭規曹隨。式憑有自。嘗聞浙人言。因連年感於戰事災荒及匪禍之影響。民間經濟力之降落。幾與各省相埒。以致邇來省財政之支絀。大有「捉襟見肘之勢」。果爾。如此後各種事業之舉辦與續辦。當先斟酌財力。定其緩急。庶事業無廢弛之弊。民生得蘇之望。查建設本爲民生。不顧民力之能否負擔。專事急進。不將貽禍民轉成繫民之譏乎。

財政　浙省財政。本優於他省。唯其優于他省。支出方面。因而浩大。雖都用諸事業方面。第年來因種種關係。收入支出。相差懸殊。即省庫之負擔。且日重一日。苟長此以往。不圖疏解。殊爲浙省財政前途危也。以故予意先節其流。將其可緩可節之支用。在不妨碍事業範圍內。力事撙減。然後整頓稅收。肅清貪墨之吏。及剔除中飽之弊。則經過相當時期。無論如何。必有可計之進步。况裁釐行將實現。營業稅舉辦在邇。正宜乘此財政改革之秋。對於用人種種。格外謹愼。則收效更易。蓋社會上因情面而僨事者最多。嗣後當共勉之。

治安　杳浙省匪患。浙東甚於浙西。雖經省當局嚴密進剿。依然未戢。予抵浙後。決定先事剿匪。務期於最短期間。完全肅清。然後切實舉辦保甲。厲行自治。頗聞浙省當局過去對於上述兩事之提倡。殊爲積極。是此後則辦自易。至關於保安隊之訓練。警政之改進。省防兵力之配備。均須有專才董其事。此事尙不敢作空泛之計劃。惟此着予始終認爲急要之務。他如各地匪巢之剷除。匪區之善後。尤非與地方民衆合作不爲功。玆所云者。僅其大畧耳。

民政　浙省過去縣長考試。曾經舉行兩次。聞其成績均佳。因此可知浙省縣政較優於他省。他如「警官」「自治」「財政」「建設」等人員。均有專校之養成。此實根本改造之策。惟此項人員。任事後之是否稱職。尤有隨時嚴密考察之必要。予素主凡優者擢升。可不論格。黜者懲戒。務求其嚴。於是警戒奮勉之風可振。於官行敦厚。吏治前途。均有賴焉。談至此。因謁客絡續而來。記者隨作辭而出。聞張氏履新之期。須待新任銓敘部長鈕永建接事後。方可赴浙云。

日對收回漢口租界態度

民政黨高唱尙早論

(東京通訊)自國府收回漢口日租界消息抵京後。頗予日本朝野以強烈之衝動。一般保守主義之外交論客。劍拔弩張。頗有撼動日政府嚴厲對付之勢。玆摘譯民政黨機關報報知新聞之評論於下。以見日本所謂輿論之一斑。(上畧)夫漢口者。地當揚子江與平漢鐵道之交叉點。占中國內地貿易之要衝。而爲我日本人多數之所僑留者也。漢口租界存廢之如何。影響於中日通商關係之重大。至極瞭然。其地位之重要。尤迥非九江鎮江宜昌等租界所可比擬。抑吾人初非謂所有租界。一槪的予以保有也。特以漢口租界之交還。鑑於中國之現狀與中日相互間之利益。敢斷言其爲「時期尙早耳」云云。則其間接的所代表之日政府態度。已不難思過其半。惟據熟悉日本外交內情者談。日本自英國退還漢潯租界後。早已着手研究。擬有整個的方案。大致採取總括的漸進的方法。分租界爲二類。第一類爲可交還的。第二類爲不交還的。前者如蘇州杭州福州廈門等。後者如漢口天津沙市重慶等。租界與領事裁判權有連帶關係。領判權如能撤廢。則租界之收回爲不成問題。否則除我國以極大的決心。民衆一致奮起作有效的運動外。極難望日本之即予退還。漢口日租界之收回案。或非旦夕間所能解決也。

東北興安區煤礦

將實行大規模開採　可供七十餘年採掘

(津訊)東北興安區礦產蘊藏甚富。各礦之已發現者。有鎮國公旗金公府北方三十餘華里地名阿古營子之金礦。索倫東北方河流沿岸之金鑛。索倫東北方一百三十餘華里楊樹溝及綽兒河岸之鐵鑛。索倫之南一百七十餘華里把拉各歹附近之鐵礦及無烟煤礦。索倫南二百餘華里地名蓮花山之赤鐵礦及褐鐵礦。洮安縣西北六十餘華里白土坑之白土礦。索倫西南方一百餘華里老頭山及光頂山之無烟煤礦。以及洮南二龍索口之煤礦。按二龍索口亦名二龍溝。地在洮安縣西南一百四十餘華里。屬於洮南。民國十八年七八月間興安區屯墾公署派技正金士堅率領技工多人。帶同各項探礦機器。前往實地探險。經數日之探掘。始知此礦埋藏量甚富。礦區分爲東西二區。東區地表面積爲九方里。地下有效面積爲六方里。共發現煤苗四層。其厚度六尺五尺三尺不等。走向西北二十五度。傾斜平均四十度。埋藏量最低三千萬噸。可開採最爲百分之七十。即二千一百萬噸。以最大限度每年產煤三十萬噸計算。尙足供七十年之採掘。西區面積約爲十方里。已知之煤苗三層。其儲藏量與價值亦不亞於東區。就手鑽行取之煤驗之。煤質較東北著名之煤礦八大壕。札蘭諾爾等礦所產均佳。足可與遼甯之撫順煤質相比擬。墾署既發現此良好之煤田後。乃儘先經營之。即以技正金士堅董其事。最初限於經費。僅以手鑽採採。近經多方籌畫。經費漸有眉目。乃擬採用新式之美國繩鑽水磅。不日即可大事開採。並將洮索路延至二龍索口。以便運輸。按煤爲近代國家所必不可少之原料。東北數省在亞洲之產煤地位。宛以歐洲之薩爾溢地(Saar Basin)與安區煤炭之儲藏量。聞尙十倍於二龍索口。開發邊疆既爲今日中國之急。則國內實業家與投資家。對於東北未開發之各礦。不可不加以注意也。

南洋考察團

請訂中法平等商約

(滬訊)上海國貨工廠聯合會接南洋羣島考察團自西貢來函。謂因該地對於我國國貨。苛征入口稅。曾分電外工兩部。文曰。南京外交工商兩部王孔二部長鈞鑒。安南苛征國貨入口稅。阻碍推銷。僑情渴望。速訂中法平等互惠通商條約。以利進行云云。特此報告。祈轉告各工廠爲荷。

共鳴刊　出版要目
雲南教育鑑…女子師範教育計劃大綱
廣西關於…的事業專家之經驗談
每以子貴(獨幕悲劇)
◎總發行所上海法界霞飛路銘德里十八號
◎廣東代售處民智書局　民國日報館

月刊　版要目
6 小品
7 詩選
8 保加利亞文豪小史　伐佐夫
9 加拉諾夫
繆崇羣　耕智等　惟生　惟生
14 我所見一九三〇年之…刊物
△餘目繁多不備錄▽
△優待　本刊零售一册實價二角五分全年三元半年一元六角　直接定閱預定全年計算
▲預定處　南京成賢街五十號…社
▲代售處　各大書坊

吳順天醫師
統理內外全科婦兒科眼耳鼻喉科
專醫花柳白濁尿生殖器病
檢驗梅毒血濤白濁內傷痲瘋各種病液
醫務所永漢南一百七十二號二樓
自動電話一三〇七九(吉祥茶樓左鄰)

血毒惡癬惡疾
患斯疾者之唯一救星
威臣血毒聖藥
世無不治之症惟患無對症治本之良藥耳
即爲血毒惡癬惡疾對症治本之唯一創製良劑是藥乃威臣大醫生發明經屢次臨症實驗確有根本掃滅血毒惡癬惡菌之特效凡血毒惡癬惡疾發生之面耳紅熱肌膚痕癢虫行蟻走眉毛易脫甚至肌肉痲痺迭現紅斑皮面浮腫等狀皆能澈底掃滅永無後患兼能根治花柳傳染惡疾向來血毒惡癬惡疾稱難治者此實爲破天荒根本治療創製良劑誠患斯疾者之唯一救星也
每盒九元　內有詳細說明單
近有影射倣效本藥購用者請認明威臣血毒聖藥
代售處　普威藥房　十八甫活倫藥房　南天藥房　永漢路老威藥房　長堤活倫　十三行安樂　香港瑞昌藥行　十七甫仁壽藥房　南華藥行
總經理廣州太平南路八十六號保羅藥行

露腿美

天佐堂茸片茸末

(鹿茸)
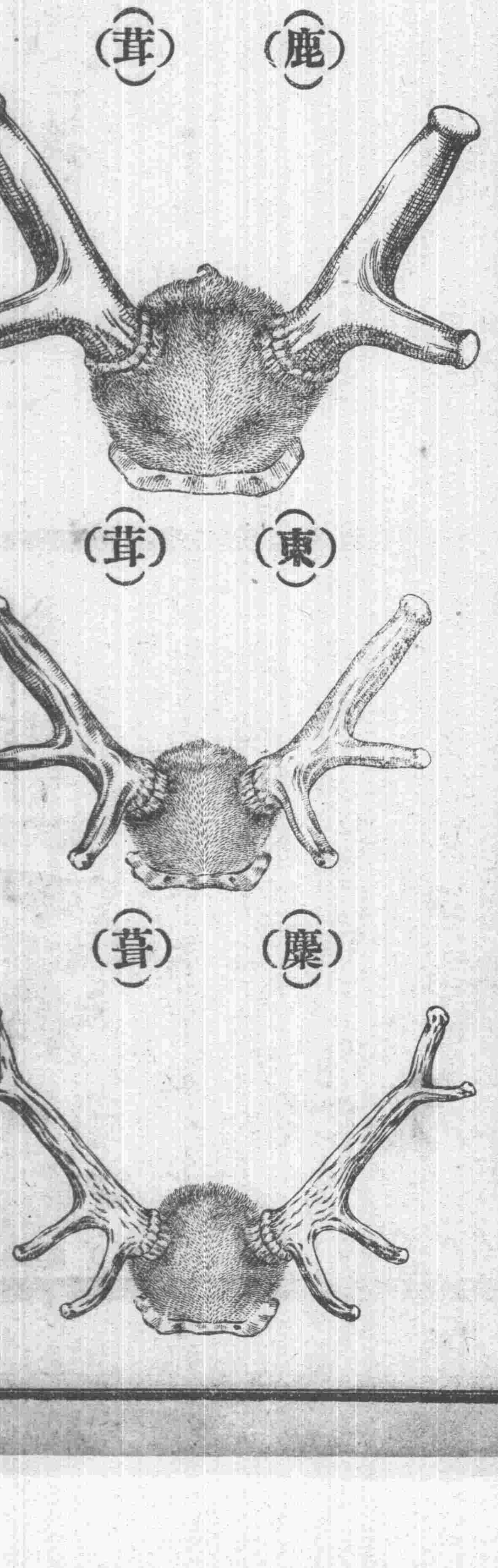
(東茸)
(麋茸)

天時凍矣！補身合時。身子虛弱，畏寒怕冷，除食鹿茸以外，別無善法！
天佐堂統辦人參鹿茸，搜羅美備，誠實不欺，久已名馳中外，遐邇聞知。近由東北運到大帮宏偉壯嫩鹿茸，東茸，麋茸及人參等到粵，以應各界冬令之需。特將各種鹿茸標本刊列如左：

救瀕人

平常服人參須經蒸煉自天良堂首創發明人參膏人參精行銷以來各界稱便雖急用者皆應手而得功效卓著早經數百醫師証明各界深悉矣
近多影射請認註冊天青老牌
大圖普工製版
天良堂運到大帮新參茸無美不備
總行廣州槳欄路十九號　自動電話一〇六二九號
天良人參膏

黨務消息

省執委會令飭 工作人員須謹慎奉公 不得有違法情事

省執委會、日昨通令各縣市黨部云、爲令知事、案准同級監察委員會、第四四六號函開、案查揭陽縣執行委員王棟、陳質、被控吸烟叫妓一案、前經敝會將第六十二次議決處分辦法、函達有案、至關於林象鼎變更會議錄一節、現據姚英俊呈復稱、竊職前奉縣執行委員會函、派赴第六區調查、該區黨員洪賢華、控告第一區黨部黨員洪悟生一案、嗣職因手部跌傷、未能遵令前往調查、故於四月十一日呈縣執行委員會、請另派員調查、至縣執委會收發處、在收文簿上、係於四月十二日過號、此係當時經過情形、奉令前因、理合備文將辭職日期及經過情形、呈請鈞會察核辦理、等情前來、當經敝會提出第六十五次會議議決、林象鼎應予警告在案、相應錄案、連同決定書及原案卷、函達查照、希卽公決執行等由、附送決定書一件、及原卷宗二件過會、當經提出本會第六十九次常會議決、『關於行政問題、林象鼎案應予撤職、關於黨紀問題、應交監察委員會復議、』幷通令各縣市黨部知照」在案、除分別函令外、合行令仰該縣市黨部、卽便知照、嗣後工作人員、務須謹慎奉公、不得有此項違法事件發生、仰幷轉飭所屬一體遵照云、

市執委會昨日 開始審查預備黨員 各組委員蒞場審查 預備黨員踴躍參加

廣州特別市黨部執行委員會、昨十日下午二時至五時、已開始審查預備黨員、各組委員均蒞場審查、各預備黨員皆踴躍前往各該組審查處、接受各審查委員之口頭詢問、秩序極佳、茲將各組審查地點及分配委員探錄如后、(第一組)林時清、審查處在市執委會會議廳、從第一區一分部起、至二十二分部止、(第二組)蒲良柱、在監委會會議廳、從第一區二十三分部起、至三十九分部止、(第三組)唐允恭、在中座空房、從第二區一分部起、至十五分部止、(第四組)孫甄陶、在廣州裁兵協會內、從第二區十六分部起、至三區六分部止、(第五組)陸幼剛、在市宣傳部內、從第三區七分部起、至四區五分部止、(第六組)譚惠泉、在市執委會會議廳、從第四區六分部起、至五區五分部止、(第七組)程天固、在市訓練部內、從第五區六分部起、至五區十五分部止、(第八組)林翼中、在市民訓會內、從第五區十六分部起、至三十分部止、(第九組)陳策、在市組織部內、從第六區一分部起、至七區五分部止、(第十組)范其務、在市四區十二分部內、從第七區六分部起、至八區十四分部止、(第十一組)歐陽駒、在市四區十二分部平校內、從第九區一分部起、至十區二十一分部止、(第十二組)陳雁聲、在國貨促進會內、從第十區三分部起、至十一區十二分部止、(第十三組)伍智梅、在市婦女協會內、從第十一區十三分部起、至十二區十四分部止、

市訓練部擬訂 測驗民意檢查辦法 經市執委會決議交付審查

市訓練部爲舉辦測驗民衆意識起見、特擬定檢查辦法、呈請市執行委員會核准施行、現經該會第十二次常會決議、推定林翼中、陸幼剛、孫甄陶、三委員審查、茲探錄現付審查中之檢查民意辦法如下、(一)中國國民黨廣州特別市執行委員會訓練部爲明瞭民衆意志之趨向、對黨國及革命認識之程序、以便推行訓政工作之七項運動、而訓人民行使四權起見、特舉辦民意檢查、依其結果可以確定各種民衆訓練之方案、(二)此種民意檢查、與中央訓練部所規定、徵集大家的意思的表格意義雖同、而辦法有異、故於舉辦之先、應呈中央訓練部核准備案、(三)由本部擬定各種表格、呈報中央訓練部、得其核准後、卽開始舉行、茲將辦法擬定如下、(1)由本黨擬定民意檢查表如下、(甲)是非式、(乙)問答式、(丙)建議式、(2)擬定民意見統計表、(3)由本部選編檢查說明書、作宣傳勸導民衆加入檢查之用、(4)各種表格經中央訓練部核准後、由本部通令各區黨部區分部訓練委員督率全區黨員協同警察按戶分發檢查表格、(5)於各馬路及公共場所分設民意檢查徵集箱、(6)檢查時間暫定半月爲期、到期各區黨部區分部訓練委員、卽須將民意檢查徵集箱內之檢查表彙呈本部、(7)本部彙齊民意檢查表格時卽着手統計、(8)統計完畢後、將其結果呈報中央訓練部及在黨報上發表、

各縣黨部選出 省四全代會代表彙誌 河源海豐各二人南雄一人

河源、海豐、南雄三縣黨部、經于日前選定出席四次全省代表大會代表、茲將其當選代表姓名、探誌如后、

河源 河源縣黨部、自去月中旬將全縣各區分部初選辦竣後、卽呈奉省執委會核准、指定去月二十日爲該縣複選日期、并派紫金縣黨部執委利鵠卿前往監選、現查該縣黨部奉令後、當經遵令如期舉行複選、複選結果、以劉克仁、邱兆藜二人、當選爲出席四全代會代表、

海豐 海豐縣黨部、自去月中旬、將全縣各區分部初選辦竣後、卽呈奉省執委會核准、指定去月廿三日爲該縣複選日期、并派陸豐縣黨部執委黃鵠前往監選、現查該縣黨部奉令後、當經遵令如期舉行複選、複選結果、以鍾超如陳肇唐二人、當選爲出席四全代會代表云、

南雄 南雄縣黨部昨五日、在該黨部大禮堂舉行肇和艦舉義紀念會畢、復開複選出席省四全會代表、行禮如儀後、選舉結果、以朱瑞卿當選爲代表云、

市宣傳部籌備 舉行國貨運動宣傳週 定十五日開會籌備

市宣傳部決定舉行國貨運動宣傳週、并已擬定草案、定期本月十五日開會討論、茲錄其致各界函如下、逕啓者、我國日用品物十之九皆仰給于舶來、近更値金貴銀賤、舶來品價格隨之而高增、以故國民消費日益加甚、自非乘時提倡國貨、無以挽回外溢利權、發展國民生計、本部有見於此、經呈請本黨部執行委員會核准、撥定經費、舉行『國貨運動宣傳週』、使一般民衆能澈底覺悟、樂用國貨、塞以漏卮、其宣傳方法、注重實際之宣傳、並與國貨出品家合力舉行、作大規模之國貨運動、素仰先生提倡國貨、向具熱忱、用特檢同宣傳計劃草案等件、函達查照、如有附加意見之處、請逐條簽注、于開籌備會時携同出席、以便討論、是所盼禱、至關于籌備進行事宜、定期本月十五日下午一時在本部開會討論一切、屆時務請撥冗蒞臨、共策進行、爲荷、

江門市宣傳部 推行國曆宣傳 經已擬具計劃

江門市黨部宣傳部、以現當政府推行國曆時期、市內商民、尚多沿用舊歷、致爲推行國曆之障碍、現查國曆二十年元旦將屆、亟應擴大推行國曆宣傳、打破商民對舊歷觀念、而符政府推行國歷本旨、業經擬具宣傳計劃、擬仿照廣州市社會局辦法、會同市政局辦理云、

中央最近 處分黨員 開除黨籍者共三十六人

中央監察委員會最近處分黨員案五起、計決議永遠開除黨籍者、陶希雲、黃行昭、沈福森、姜豹文、芮晟、蔣漢才、邵鏡塵、馬步雲、房堯夫、張勝彥、許紹蘭、吳雲章、陶世俊、陶鴻猷、周子期、彭松壽、周葆真、章潤卿、周立惠、錢紹洵、周榮錦、陸一勺、狄酒律、陶銘成、陶國華、宋宏、許永昌、莊敬懷、席梅村、姜玉書、王家祥、孔翔夫、黃樹、周咸昌等三十六人、開除黨籍者楊彬、張鴻冥、郭見雲等三人、開除黨籍三年者、潘榮彬、蔣建鑑、方育庚等三人、開除黨籍二年者、尤介貞、夏之美、施澤、沈行琳、狄彥之、石寶琛、王謙等七人、當函請中央執會查照公決執行、經由中執會第一一三次常會決議照辦在案、并通告各級黨部知照云、

省市黨部紀念週 演講報告輪流表

省執委會秘書處、現編定省市黨部聯合舉行總理紀念週演講報告輪流表如下、十二月十五日、陳委員濟棠、十二月廿二日、市黨部、十二月廿九日、黃委員季陸、民國二十年一月五日、市黨部、一月十二日、陳委員銘樞、一月十九日、市黨部、一月廿六日、林委員雲陔、二月二日、市黨部、二月九日、羅委員偉疆、二月十六日、市黨部、二月廿三日、馮委員天如、三月一日、黨部、

粵路第一區 各區分部改選 昨十日已開始舉行

粵漢鐵路特別黨部第一區分部第二屆執行委員、任期已滿、現已籌備進行改選、茲將該區各分部改選日期探錄如下、(第一區分部)十二月十日、(第二區分部)十二月十六日、(第三區分部)十二月十一日、(第四區分部)十二月十二日、(第五區分部)十二月九日、(第六區分部)十二月十三日云、

市黨部 審查預備黨員 五時後延長時間

市黨部秘書處昨十一日通告審查預備黨員委員、略謂各組審查預備黨員時間、原定每日由下午二時至五時、在未屆五時以前、固宜繼續照常工作、卽已屆五時而有報到未及審查之預備黨員、以宜酌延時間、悉數將其審查、以免向隅云、

江門市黨部 籌備慶祝元旦 召開籌備會議

江門市黨部以二十年元旦爲時將屆、亟應籌備大規模之慶祝、以資熱烈、昨致函本市各機關團體云、逕啓者、查二十年一月一日爲中華民國成立紀念日、亟應籌備慶祝、以宏盛典、茲定期本月十二日在敝會禮堂開各界籌備會議、除分函外、相應函達煩爲查照、希派員依時出席、共策進行爲荷、此致

慰勞前方將士捐廣東分會題捐人芳名列開於左(續)

德勝　黃希英　王善萃　鄧純泰　朱仁　周演鏞　辰豐祥　英昌　裕昌泰
福安　楊志武　豐興當　會純亭　林冠三　經昌隆　新昌　慎和號　大
生堂　香興昌　和興公司　合隆　王八九　黃覲光　黃永寶　海棠　李
中和押　同安號　長春堂　名利　燊合　林添壽　實光　奇珍　福成
押　廣興公司　福源號　匯昌　陳揚慶　新順發　桂發　陳相如　怡和
同文公司　鍾玉山　合記　福安　德記公司(大洋)　同珍店　貴盛　泰興　振發
張文瀾　友信金舖　利炳樞　廣亭　馮球記　同機店　李卓　慶隆　益
生　祥順　黃壽青　康萬里　廣益隆　[illegible]
茂昌(大洋)　馬良杰　何東生　胡敬昌(大洋)　和機　百先生　鄧譽亞　王蘭甫　吳東芹　廣昌成　張先生
雲階　鄭貫山　永元　丘　孔　科　黃連　裕貴義　財和公司　合昌　馮百生　黃
[illegible]
章和　張梓材　鄧德慈　陳秋明　程志阿珠　鄧有恒　許伯勤　汪學盈　何盧
[illegible]

注意

最可口的柏林牌香烟

「柏林」香烟乃中國名廠所出品・選取最佳之烟葉・採用科學之方法製造而成・質醇味香・不同凡品・推爲國貨烟界之領袖・誰日不宜・

是最進步最可靠之唯一國貨

二拾枝庄
售價一毫

有無價值
卽試便知

上海 中國中南烟草公司特製
廣東 南華烟公司總經理
(廣州一德路四百號)
(自動電話一三〇六六)
(無線電掛號三五三五)

可愛的國花

這可愛的國花牌香烟，就是上海中南烟草公司最名貴的出品啊！國花是不怕冰雪相侵的英雄，國花香烟，就是在現代商戰競爭時代的雄軍，它在困難中奮鬥，給了我們許多安慰！在我們每每公務匆忙中苦憶不得的時候，吸國花香烟，就引發我們的思潮，能使以前一切都重想起來，這是它的恩惠呀！我們應當十二萬分地愛吸！！

贈品

請留吉包式拾個
換「春宵美人」一幅

換畫處

大誠　太平南路
華新　廸隆里
志誠　黃沙
港記　爵河路
福蘭　第一甫
兆豐　一德路巽記內
志記　一德東路
順興　司後街
粵盛　小東門
林記　河南濲珠橋
萬興　河南布街

特別紀載

愛國愛民（續）

華旅長對岳陽學生演講詞

現在可要說到學生身上來了。諸位學生要曉得，人民是國家的基礎，青年學生，是人民中的優秀份子，是國家的精華，對于國家所負的責任，是很重大的；世界上不論那一個國家，如果青年學生良好，他國家的前途，就有無限的希望，學生不良好，他的國家就會有十分的危險；換一句說：學生能愛國愛民，則國家自然會好，如果學生，自私自利，不能担負救國的事業，那個國家，就會糟糕以至于絕望；歐洲的普魯士和法蘭西兩個是世仇的國家，拿破崙強盛的時代，盡力向普國壓迫，普國勵精圖治，以冀報仇，普法一役，果然打敗了法國，恢復普國的自由；當時俾斯麥可說，「這次的勝利，完全是小學生的功勞；」普國因爲打了勝仗，割據了法國的阿爾薩斯，羅崙兩省，法國人民，因此恨普刺骨，全國所有的小學教員，常常拿這件事來鼓勵他們的學生說：「阿爾薩斯羅崙兩省，本來是法國的，你們若是不能恢復這兩個地方，就不要做法蘭西的男子。」後來歐洲大戰，果然又打敗了德國，恢復這兩個地方了；從上面兩個看來，諸位學生，可知道你們的責任眞是非常重大的了；所以兄弟請諸位要認淸楚你們的責任，不要自以爲是個青年學生，把自己看輕了；要互相勉勵，共同努力，去盡愛國愛民的責任，做救國救民的工作；諸位學生請注意又注意啊！

諸位學生，有到過漢口的嗎？有到過長沙嗎？到過的應當知道漢口長沙都有外國的租界，這些租界，都是我們中國的土地，給外國人霸佔了去的；換一句話說，就是主權都爲外國人所有，我們已失掉自由了；上個月兄弟曾親受過這種痛苦，就是我們初由河南回到漢口的時候，兄弟和幾個同事，在法租界經過當時因爲帶了槍，巡捕說：「你們帶槍是不准進入租界的」。諸位想想，漢口是中國的地方，爲什麼中國人不能自由出入呢？這是萬分無理，何等可恥的事；這不過就諸位最明白的，最關切的說，此外還有天津，上海，香港，以及朝鮮，台灣，南洋羣島，安南，緬甸，和中亞細亞，西伯利亞的一部等等，大多都是割的割，租的租，都是爲外人奪取了去的；萬惡的外人又借這些地方爲他們侵略中國的根據地，操縱政治，包庇軍閥，壟斷商場，勾結土匪，塗毒全國，無惡不作，以至連年以來，全國的政治糾紛，內戰無已，遍地荆棘，民不聊生，這些痛苦，這些恥辱，都是可恨的帝國主義所給與我們的；諸位學生們，我們都是中華民國的好男子，爲什麼我們甘受外國壓迫的痛苦？爲什麼忍受外國欺侮的耻辱？爲什麼我們不學普國學生的報國仇？爲什麼我們不學法國學生的雪國耻？親愛的學生們啊！要做國民的先導，要把救國救民的重大責任努力担負起來，要以大無畏，大犧牲的精神，誓死打倒一切帝國主義，要把我們以前所失的一切地方，都恢復回來，才是不愧做中國的男子，才不愧做中國革命時代的一學生！（未完）

易沃林馳名恆和丸惡癬聖藥

僕岑璧琛別字玉琪三十五歲南海九江南方人僑居澳門新橋市小販營生不幸沾染惡癬奇症經中西名醫療治罔效自疑風水所致延地師周半仙同往西樵察堪父母墳墓路經百步梯半山亭休息偶遇老叟馬漁柯稱述患此症者非羊垣光雅里新街易沃林恆和丸莫效得聆之餘郵寄購丸呑服霍然全愈感德靡涯特綴數言登報鳴謝悃

岑璧琛恭頌 一三八

鳴謝易沃林大藥店贈送救生圈

易君沃林吾粵慈善人也久懷濟世之心歷充城西方便醫院暨崇正善堂鶴山公會同善集義各善堂院董事凡地方公益建橋築路賑災恤難靡不竭力提倡其樂善不倦早已口碑載道今我西江輪拖渡俱蒙贈送救生圈以備不時之需造福人羣不淺敬領之餘登諸報章以彰盛德而表記悃

江門大安永行 源發 新和 廣發 九江興記 昌記 高明聯興 聯發
肇省同泰仁安昌泰 都城永安 永平興 泰新昌 廣安昌 謝長沙
同記廣新公益永發聯商保安 中山恆安 永泰信昌 民生吉利
順武官山合記小欖恆記德記 大良中興 萬順 龍江聯發聯益
鶴山福安興利西江輪拖渡等同拜 〇五一

吐血肺癆藥草

患肺病者注意…請速購服百試百驗的

肺癆皆由咳嗽而起。當初漫不注意。豈知連咳十餘天外。肺部受劇烈之震動。致肺枝管破裂。痰血乃見。或痰中血絲枝連。從此氣枝管失其呼吸之機能。頑痰積於肺臟。日久積痰。腐化產生無數之癆菌。肺葉遂即潰爛。兩脅微痛。身起潮熱。生命危矣。

吐血肺癆草 產生川邊。此草溫和而味澀。對於吐血咳嗽及新久肺癆。堪稱對症奇藥。川省民衆。雖三尺童子。亦知此草之名。自川邊採辦一來中及粵二處。行銷未及三年。治愈萬數千人。經上醫藥界。驚以爲奇。當日止血止咳。屢試屢驗。乃用科學化驗其成分。方知此草含有天然(生肌)之成分。更有(殺癆菌)(消頑痰)(補肺)(順氣)等功效。所以能使破爛之肺葉。創口凝合。故能當日止血。所以對於肺癆吐血。萬試萬靈。所謂丹方一味。氣煞名醫也。吐血肺癆草藥性王道。奏效迅速。經中央衛生化驗所化驗無毒。試服一次。驚爲神奇。多年吐血咳嗽。一試之下。得遇生機。垂絕之肺癆。潮熱退而吐血立止。至多連服半月。必斷根。其效如神。

（價目）單料每服一元三毫　半打七元　壹打十三元
雙服每盒二元六毫　半打十四元　壹打廿六元

廣州市靖海路利生藥房經理

分銷處　香港永樂街中德藥房　梧州小南路震亞藥房

德國眼科大家醫學博士黃尉民醫師

●專門眼科驗眼配鏡精醫肉砂
●妙手割眼保無危險限日痊愈
▲專割白內障等失明眼疾迅速復明
▲兼理皮膚花柳男婦內外各科

診症時間　即日起改定每日上午九時至十二時下午二時至五時

醫務所　公園前惠愛中路一二三五號二樓電話一七五三號

德國天德藥廠出品

謙信洋行經理

許修五大醫師 專割包皮過長

最老手　最可靠

●割時絕無痛苦
●割後行動如常

包皮過長爲發育最大之障礙物且能致遺精早洩陽萎等弊許醫師專治此病已十餘年割治人數已達五千六百餘人未見有一不安者其手術之靈敏亦工多藝熟云爾

▲醫務所廣州市太平南路（電話一三一〇四）

醫白濁之救星

余患濁數年。屢醫罔效。近且累及腎虧。變成血淋。種種痛苦。一言難盡。幸聞一德西路四四八號即仁濟街口對面之饒日章美國醫學博士。乃踵門求治。僅經旬日而沉痾霍然。迄今數月。縱狂飲多勞。亦不復發。且博士仁心仁術。精治各種新老白濁。萬無一失。醫費甚廉。又可先醫後交診金。足見博士治濁之獨具聖手也。感後特爲鳴謝。

台山陳麟啓

合德銀行

總行　廣州市拱日門馬路第廿四號
分行　江門　香港　上海　梧州

本銀行資本總額壹百萬元專營銀行一切業務利息優厚辦法完善交收敏捷地點適中如蒙惠顧無任歡迎

存款利息
三箇月五釐　六箇月五釐半
九箇月六釐　一年期六釐半
來往弍釐　儲蓄伍釐
以上均照週息計　存款特別者另議

增設五元崇儉儲蓄會
月儲五元之少數期滿可得壹仟元之整全
年儲伍拾捌元之少數期滿可得壹仟元之整全
一次儲四百壹拾柒元之數期滿可得仟元之整全
各種詳細章程函索即奉
本行自動電話一三三一一　一三四六四

中山大酒店啟事

長堤　海珠

本酒店地點適中交通利便而且房舍雅潔極好安善所有房間必設留聲空氣清新光線充足住者合稱舒適[illegible]

本店電話　賬房一弍三〇　二樓一弍四一八　三樓一弍四一七　四樓一弍四一六　五樓一弍四一六

中山酒店有限公司謹啓

張雲天西醫

針射血毒淋濁靈藥診斷麻瘋

太平路晏公街口一德路轉角

張雲天

白濁

張雲天博士歷任各校醫院醫席學識經驗久著時名大國手也

胡漢民　譚延闓　陳銘樞　鄒魯　鄧彥華　林森　范石生　李承翼　羅文莊　李福林　熊潛　徐紹楨　楊庶堪　陳樹人　陳章甫　題

省港佛梁謙益同時買二送一

梁謙益堂創製之精武丸。補而不燥。有返弱爲強之奇功。坤健丸。能醫女界百病。調經種子。靈驗非常。功效之神速。久爲社會人士素所信用。銷路日廣。茲爲擴充營業起見。特在香港大道西增設支局。以便洋庄採辦。定於本年新曆十二月廿五日開幕。由廿五日起省港佛梁謙益同時大贈送一月。精武丸坤健丸等藥。買二送一。大幫購辦。格外相宜。諸君快來。勿失機會。

佛山昇平路　廣州市太平南路　香港大道西四十號

梁謙益堂藥局　總理梁芳譜啓

香港梁謙益堂支局開幕

獅標 芷咳藥片

打破古今難治的久咳肺癆症有根本搜滅頑痰咳的功能　每瓶壹員

代售　十七甫仁壽　十八甫普威　永漢北老威　大新公司　十三行安樂　一德路任永雄醫所

血毒癬福音

獅標　殺菌血毒藥片

獅標血毒藥片乃德國名醫賴廸氏發明屢次實驗無論血毒頑癬惡癬見有痕癢紅斑面熱耳紅皮肉浮腫虫行蟻咬毛髮易脫等狀花柳瘡疔各種毒症及皮膚瘡癩均掃滅無遺

大瓶七元　小瓶叄元

十八甫普威　永漢北老威　十三行安樂　大新公司　先施公司　十七甫仁壽　一德路任永雄醫所代售

歐家全濟衆水易名濟安水

濟衆水自出世後風行遠近曾用之着皆謂有救急扶危之功起死回生之力確爲濟安之灵葯而本主人亦以濟安爲懷故易名爲濟安水

易名大減　買一送一

遲暮的悲哀 (六)

容生

(六)

十幾天，苦辣甘甜夾雜作一起塞進了她的不耐勞的心房裡的十幾天，她曾幾次彳亍於D鄉的江畔，看那波雲渺渺，碧浪滔滔的江水，看那來往馳騁的輪船，看那水邊的蘆荻婆娑，看那岸上的垂楊媚娜，聽那嗚嗚的汽笛震響，聽那蕩槳的漁夫之清歌，一切都像有目的似的爭逐，啊！那舊時乘坐過的綠色電船，可不是又駛到了嗎？然而伊人渺渺，烟水茫茫！她終是不遇而還。這十幾天的時間，在她生活的歷程上，本算不得若何的長久，然而，因着她靈魂之不安定，因之身體也覺着萬分的侷促，好像幾乎是歷了十載風霜般難過。各種龐雜的念頭，鑽進她稚弱的心房，使她害了鬱抑的相思，重要的原因，自然是她對於超宇的消息，自從寄繡枕和像片去了之後，總是杳然。起初還是為他憔悴，希望他的病快些痊愈的消息報來，釋下了千鈞沉重，壓抑在心頭的重擔，繼而為他悲哀了，假使他真的不幸，這種為着他而相思的原故，使她的身心現出極其頹唐和萎靡的形態來。

是一個微風輕掠的早晨，太陽還是在遲遲地甜眠未起，萬物都從靜寂的世界裡蘇醒，濃霧迷濛，遮蓋了遠近的林野，鳥兒清脆婉囀的歌聲，也在讚美這早晨的美麗，垂柳絲絲地媚娜跳舞，一切都現着快樂的情況。春困的她，慵洋洋地抓下床來，心神很慌佛地亂想。但是，總覺得萬事都不如意，她聽了百鳥的清脆歌聲，像是令人難于聆聽的愁調，看了窗外絲絲的翠柳之柔舞，也着實令人感傷於這婀娜生姿而無人攀玩的聊寂，她看見了遠近葱蘢的林野，給濃霧重重遮蓋得模模糊糊，也着實使人覺得這就是她前途渺茫的徵兆，她很迷惘地在椅子上坐着在想。

「噹噹……」壁上的時鐘已經響了八點了，她很詫異，她怎麼于這不經不覺間，就在這椅子上几坐了兩個鐘頭的時間，她披上外衣，腳尖正待向前踏起，想走出房外叫使媽耍水洗臉時房門砰的一聲打開了。一個年老的使媽，左手挽着一個包裹，向內探進她斑爛的蒼頭，溜着她的黑烏眼珠，神情彷彿在探看瓊姑娘已經起床了沒有的樣子，這樣地，她終於入到房裏來了。

「姑娘，這包裹是寄給你的呢。」使媽手捧着包裹對她說。

「甚麼！誰寄來的？」她詑異地問。心裏不住地怦怦的想：這是怎麼一回事！朋友呢的自問也沒多大朋友來往，他的麼？許就是吧！她沒有想完，使媽已把包裹送到面前了，她的目光，溜進這包裹的上面，呀！她驚喜交集地，這可不是E鄉付來的麼？她趕緊的去開拆，在驚動的手指上可以看出她純潔的心，是如何地熱望能于包裹裡面發現了一些愛的慰安來。

『怎麼！怎麼會寄還呢？』她心裡在想。臉上現出一片驚訝色。

『呀！呀！』她臉上從驚訝變到了青白，『呀！他真的不幸了麼？是我的不幸啊！』一對繡枕和一張像片，拌入了她的眼簾，眼圈飽含着一眶淚水，她確信他已經不幸短命了，否則不會將自己的贈物寄回來的。喲！遲暮的悲哀！遲暮的悲哀！侵襲了她稚弱的方寸，眼裡不住地湧出汪汪的淚泉，橫躺在床裡低聲地悲泣，眼膜裡浮現着一位溫文純樸的少年。『我的宇哥！我的宇哥！親愛的宇哥！等一下吧，我要跟着你去啊！』她如在夢裡所說的囈語忽然又轉了話頭：『你真的不幸了，也該給我最後的遺言！你家人也應寄我以你永逝的音耗！怎麼單單寄了這些令人傷心墮淚的東西來？喲！宇哥，親愛的宇哥！豈料一次相逢，就是一別永訣！』她就是這樣地閉着眼睛，漸漸暈去。(完)

遲暮的悲哀(五)……容生
關於屠格涅夫的六大著作(二)……鷗弟
小曲……渺如

關於屠格涅夫的六大著作(二)

鷗弟

這是說得不錯的；克魯泡特金(Kropotkin)說，在十九世紀的小說家中，藝術方面達到最高的完成者，一定要算是屠格涅夫。這偉大的藝術家，他所遺留於我們的許多作品，我們可以說，沒有一篇不是優美的東西的。『他的散文在俄國人聽來簡直是音樂』克魯泡特金這樣的說着：『……而且是與悲多汶的音樂是同樣的感人極深。』真的，屠格涅夫的小說，有許多實在是充滿音樂和詩的；柔美的描寫，與動情的意景的詩篇與音樂。

與他同時代的道斯退夫斯基和托爾斯泰相較，屠格涅夫的術藝手腕，是要比之他們都來得高強的事實，是許多批評家和文學史家，早就說過的話了。這裏還應該使我們十分注意的，是屠格涅夫的許多作品裏，都有着他的時代的背境。他的作品中，雖則不能完全除去主觀的，個性的色彩，但是勃蘭特(G. Brandes)說他的描寫是客觀的，沒有個性，這也很為正確。正因為他能夠站在客觀的立場上來描寫當時羅俄斯的社會生活；特別是智識的階級社會生活，所以反映在他的作品裡的許多人物，都可以代表着當時的俄羅斯的一部份國民心理；或某一階級的時代精神了。

現在，我所要提出的，不是屠格涅夫的藝術的完成達到了若何程度的這問題。而是想把他用藝術家的手腕所寫來，做為他豐富的許多作品的代表者，而且深刻的劃着時代的痕跡的六大著作——『羅亭』(Rudin.一八五六.)『貴族之家』(A House of Gentlefolk 一八五九)『前夜』(On the Eva 一八五九)『父與子』(Fathers and Children 一八六二)『煙』(Smoke 一八六七)『處女地』(Virgin 一八七六)，等作來一介紹。

還有，應該在這裏聲明的我寫這篇東西，並沒有懷着多大的野心。不過是僅僅當做研究屠格涅夫的作品的一部份——就算做收穫吧。

下面我把他的六大著作，分開來敘述。

二，羅亭

『羅亭』是屠格涅夫的六大著作之第一部。書中的主人公就是作為書名的羅亭(Rudin)

在書中出現的羅亭，正是三十多歲的，恰好在一個人的一世裡有作為的年辰。他是一個頭腦很清醒，思想很開展，有光輝，有力量，也還有熱情的青年。因為早年在德國留學，所以吸收了許多新智識。但是，這個人的根本的性質，却是只能夠在言論上表現出他的思想，一到了實際的行動，他便失敗下來了。

這裡，在小說的開始敘述時，羅亭是為着一個偶然的機會，得被男爵馬飛爾的介紹，來到了一位在鄉間別墅的女地主萊生絲奇的家裡。為着羅亭是『最大的秘密主人——天然的音樂，他知道怎樣撥動心絃，使大家引起共鳴。』所以，萊生絲奇和她家裡的人們與朋友們，都受了他的似乎有魔力的話語所感動，而五體投地的信服了。…就這樣羅亭便在萊生絲奇的家裡居住。他的聰明和他的思想，使他在萊生絲奇的家裡成為了高貴的賓客。萊生絲奇每日都一定要聽他的談論，簡直是一天沒有了他都做不得的了。

然而，在萊生絲奇的家，包圍着羅亭的周圍的人物，受羅亭的言論所感動最深的，却是一位十七歲的妙齡女郎，萊生絲奇的女兒娜泰萊(Natalie)。——娜泰萊雖則還是一個年紀很輕的青年女子，但她正如這小說裡的米遮所說的一樣，可以做出驚動大衆的事情來的人物。她和羅亭全不相同。他沒有羅亭那樣高遠的理想，也沒有羅亭那樣擴達的談論。她時時沉在思索裡，她是一個有堅毅的意義的人，是言行一致的人；不比羅亭，只顧說說便算了事。她因為受了羅亭的遠大的理想，和未來的事業的各種計劃，與『有一種特別魔力的談話所感動』，而崇拜他了。以後羅亭在她的家裡住下，他們日常接近的機會自然很多，娜泰萊對羅亭的崇拜，漸漸的變成了戀愛了。……他也對她說了許多感情熱烈的話。有一天，羅亭約娜泰萊到花園裡來，他問她說：

「娜泰萊，我想看你，……等不到明天。我告訴你一件想不到的事——今天早晨我還不大明白。我愛你！」

『娜泰萊的手在他的手裡微弱的顫着。

『他又說：「我愛你！我怎能欺騙自己這樣久呢？我想不到以前許久就愛上了你。你呢；娜泰萊，告訴我吧！」一

『娜泰萊簡直不能呼吸。

『她終於說：「你看，我應約來了！」』

因為羅亭的身世的寒微，當潘德尼斯夫基將他們的秘密告訴萊生絲奇時，這名聞全歐的(她的心腹書記潘德尼斯夫基這樣的稱讚着她。)能幹的寡婦，便震恐而且發怒了。她斥責了她的女兒的行為，不許他們倆的戀愛。於是娜泰萊就約定羅亭到離她家有一里遠近的愛都亭池邊來。她想和他商量，決定個計劃一起逃走。可是，這時候，羅亭卻慌了。他在這個緊要關頭將下的當兒，就表示了游移，動搖，而至懊悔與失敗了！

在這裡，藝術家的屠格涅夫，用了他的藝術的手腕，優越的寫下羅亭和娜泰萊的對話，以表現着兩個不同的個性，不同的人格，和其他一切不同之點來。

『她開口說：「羅亭呀，我只能談五分鐘，所以有話要快講，不能枉費時間。我們的事，我母親已曉得了。前天我們的約會被潘德尼夫斯基看見，他全盤告訴了母親。他常做母親的偵探，昨天母親把我喊進去。」

『羅亭喊道：「天哪，可怕極了，……你的母親說些甚麼？」

「她不生氣，也不罵我，只責備我不應該自由行動」。

「就是這樣麼？」

「怎麼不是；她說你想娶我，一點真心都沒有，你不過戲弄我，拿來解解悶，她不希望你這樣，她又怪她自己，不應放縱我，同你親近……她又說，她一向信任我想不到我竟會如此。現在我記不起她向我所說的一切！」

『娜泰萊說這話時，平勻而無表情。

『羅亭問道：「娜泰萊，你怎麼回答呢？」

『娜泰萊喃喃的說：「我怎麼回答麼？……現在你預備怎麼辦呢？」

『羅亭說：「天哪，天哪！太殘忍了！太快……憑空的霹靂！……你的母親是這樣憤怒麼？」

「是的，是的，她不願再聽你的說話。」

「可怕得很！是不是沒有希望了呢？」

「沒有了。」

「我們為甚麼要不快樂呢？那個可厭的潘德尼夫斯基！……娜泰萊，你問我要怎麼辦麼？我的腦子昏亂得很甚麼都不知道。……除了我的悲哀，我感覺不到別的……你還能寧靜如常，真使我驚訝，佩服！」

『娜泰萊說：「你以為我心裡舒服嗎？」』

羅亭追問着娜泰萊：她母親還說了些甚麼沒有？——

他是完全不決了。

「她要以為我是叛徒了！我為甚麼應該得這個稱號呢？」羅亭兩手抱着頭。

『娜泰萊說：「羅亭，我們枉費了許多時間。要知道我這次見你是最後的一次。我不是到你面前來哀哭的——你看我并沒有哭——我是來同你商量辦法的。」

「娜泰萊，我想得甚麼辦法呢？」

「甚麼辦法？你是個人，我信托你，我就信托你到底。告訴我，你有甚麼辦法？」

「我的辦法……你的母親一定要趕我出去。」

「也許。她昨天說過與你斷絕一切的友誼……你怎麼不回答我所問的話呢？」

「甚麼話？」

「你想想，我們現在應該怎麼辦呢？」

『羅亭答道：「怎麼辦麼？自然只好服從了。」

「服從」，娜泰萊慢慢的重說一遍，登時面如死灰。

『羅亭繼續說：「服從命運。不然怎麼樣呢？我知道得很清楚，這是非常痛苦難熬的。但是，娜泰萊，你自己想想吧：我很窮。固然，我還可以工作，即使我是富翁，你能否拋棄你的家庭呢？……娜泰萊，空想也沒有用。顯然命運不讓我們在一起，我所夢想的快樂不給我的！」

『娜泰萊立刻手掩着面，哭了起來。羅亭走到她的身邊，溫和的說：「娜泰萊，親愛的娜泰萊！不要哭，看上帝的面上，不要煩我，你快活點吧！」(未完)

小曲

渺如

一

風也淒淒，
雨也淒淒，
鐙裡的人兒，
瑟縮于慘綠的街燈光裡！
花也香香，
肉也香香，
享福的人兒，
陶醉于愉樂的溫柔之鄉！
啊，慘綠的燈光街上，
愉樂的溫柔之鄉，
這人間，
是地獄？是天堂？

二

人生，
誰能於疏星之晨，反省！
祇任珍貴之生命，
擢毀于虛榮！
人生，
幾許沉迷于虛榮，不醒！
一朝酖酒入口，
生命之花，如是凋零！
啊，人生！
再別苦戀虛榮。
請歸你生的本性，
追尋燦爛的光明！

本刊啓事　十一月份稿費經已結算清楚　惠稿諸君請攜章到本報營業部領取為荷

▲船期美國廣告▼

Sail On the PRESIDENT LINERS

大來輪船公司
美國郵船公司(自由輪船)(壹式式式船)

本公司有堅固快捷輪船多艘來往中美各埠茲為利便遊客起見自大加改良凡有貴客搭本公司各總統頭等船位如欲沿途上岸遊玩隨便上岸其船票隨時轉搭本公司各總統亦可通用貴客光顧幸祈留意焉

△往上海神戶橫濱檀香山舊金山經省大埠轉美國內地及中美洲亞灣拿巴拿馬大呂宋等埠各船船期列下

嘩化臣總統　星期二日　十月廿七日開行

嗣後每隔兩星期逢星期二日開行

△往上海神戶橫濱域多利舍路咸水埠轉關美及加拿大內地等埠各船船期列下

加蘭總統　星期二日　十一月初四日開行

嗣後每隔兩星期逢星期二日開行

△往歐洲及美國各埠道經小呂宋星架波庇能歌士頓紐約亞灣拿等埠各船船期列下

普樂總統　星期日　十月廿五日開行

本公司在沙基路四號二樓

大來輪船公司謹啓

頭等船票可由本寫字樓購

永泰正十字油公司發兌

上海太子餅

兒孫繞膝不離

功用 殺蟲除痰 去積寧驚 退熱開胃 健脾除鬱

(改良)
大瓶四十八個原價一圓減沽五毫
小瓶八個原價二角減沽壹毫

▲總行廣州一德中路▼

久咳成癆

煩劇之咳嗽，最易傷喉壞肺，日久遂爲癆菌所侵。查治癆必愈之藥，迄今外國醫藥界尚無發明。目下幸有肺病專門醫師唐拾義久咳丸，直接有化痰革咳之功，間接有保肺防癆之效，正本清源，最爲可靠

總發行 下九甫 父子大藥廠

興[illegible]　劉懷義　廣源公司　鍾[illegible]　李瓊三　劉作棉　李德三　[illegible]
澤芬　永興合記　曾耀南　合興昌　寶興　[illegible]　鍾貴章　永利公司　[illegible]
可詒　陳廣材　鄭壬辰　和隆號　盛昌　永來公司　何禎琪　紹光　陳逵
源押　賴成元　官竹平　發利　馮鄒山　厚生　張紹球　黃雲藻　陳奇琿
菊波　酒館　盧道倫　曾洪仁　楊衍冀　張漢仙　羅澤茂　海盛　何萬熙
盧文明　樂天鏡　世根　張祿臣　鄧鑑波　邱紀官　陳明彬　福美全
黃瑞發　乾昌隆　義興　祥盛　江海發　用發　永安公司　均安隆　有成押

[illegible]　[illegible]　[illegible]　陳（大洋）　鄧伯聰　富貴舖　陳庸記（大洋）　林榮發（大洋）　郭同
耀寰　黎德鈞　松記號（大洋）　壽昌　黎子珍　鄧器市　陳滿冠　王肅元　郭
樂陳勳　黃怡隆　梁靖商　梁植和　陳德基　李秉芝　陳美記（大洋）　廣發
洋）祥源　榮安　邢義華　和安號　超玉英　李貞　何永貞
和順（大洋）　洪萬春（大洋）　羅淡夫　天益祥（大洋）　亦春榮　吳曉峯　新祥
增豐　魏福興（大洋）　黃順成（大洋）　合順公司（大洋）　蔡會記
吳景成（大洋）

陳[illegible]　陳侶鳳　崇安店　吳發　厚安　蘇錦光　孔[illegible]
金明聚　萬興祥　長祥　永興隆　裕[illegible]　[illegible]
昌永益　利民　李朗山　楊恒號　邱福瑯　陳康倫　唐秉權　曾承樹　景初
沈千里　黃孝章　李潛根　相伯　周崎幹　左朗軒　吳茂安　金長江　司徒樹英
蘇祿屏　梁藕之　鄭卿　竹黎伯　鄧器　公益唐　謙益押　生源　黃球樹勳　程秀員　吳英年　永德
華　同安押　安發　就裕

典　岳　揚　遺孫　司徒坡　傳家雋　殷文志　黃昭菊　蔣典　崔[illegible]　陳良[illegible]　李家[illegible]　譚乃仁　沈傳霖　鍾偉民　鄭森浩　蘇植芬　陳師亮　吳永[illegible]　郎[illegible]　王桑培　黃武　談綏煊　曾伯英　張輝　江關培　湯科香　井　陳德彬　沈榮朵　蔡燦　龍迪宣　彭榮生　其昌　劉煜桂　周均直　無名氏　劉卓[illegible]　周浩[illegible]　鄒何桂　王陳（未完）

教育與體育

上海飛飛 女子運動隊將來粵
定二十年元旦由滬起程　期與華南戰將一決勝負　比賽項目分球類與田徑

上海飛飛女子體育會、萃集申江女英雄、成績卓著、威震華東、該會現擬派排球籃球田徑隊來粵、與此間女健將、作數度之對抗賽、

預告南來期　特于本月二日、函本省體育協進會、請予以經濟之援助、并報告南來日期、其原函云、「廣東全省體育協進會執事先生台鑒、逕啓者、久慕貴處體育銳進、各項成績超羣、蜚聲遐邇、敝會爲求藝術之上進、欲收切磋之效、于二十年一月一日率隊南遊、計有籃球排球田徑三隊、共約二十餘人、但膳宿一項、敝會亦因經濟困難、希望貴處有相當援助、如蒙所請、毋任欣慰、（下署）飛飛女子體育會主任呂行平謹上、」省體育協會接函後、即電該會答允照拂一切、將來收入劵價、概撥歸飛飛隊所有、至膳宿一項、則由該隊自行辦理、

軍容虛實談　俗語有云、「牛角不尖不過嶺、」此次該隊傾全滬之精銳、浩蕩南征、將來成績、想亦不弱、吾粵女將、在全運奪標歸後、對各項運動、稍覺消沉、似不如在春間之活躍、際茲滬隊南來之候、爲保持吾粵榮獲全國冠軍令譽計、爲發揚我華南女子體育精神計、實不可不預作充分之準備、務期屆時表演佳良、毋令粵人失望、關于飛飛隊軍容、述其畧况如下、（一）籃球—該隊以籃球爲主力軍、隊中多兩江勇將、去月北征、宣威津平、所向無敵、其前鋒邵錦英、射籃之準確、可與北平黃淑愼、廣東盧慧嫻并駕齊驅、時人譽之爲籃球三怪傑、他如陳新元、席鈞、莊淑玉等輩、俱屬上海一等良將、戰法神速、至足驚人、籃球隊實力之雄勁、實非易與、寄語女中女師隊、當要留心、（二）排球—上海排球遜于吾粵、然該隊此來、施以個別襲擊、互相較量、將成半斤棉花八兩之比例、且該隊久經訓練、猛將亦多、如朱民寶、蘇祖琦、陳彩鳳、張璧如之技、雖不及蕭惠靈、吳秀嫻、盧慧嫻、王莊宜之矯健不凡、然亦不失爲個中翹楚、將來交鋒、除女師女中可操勝劵外、其餘各隊、未可輕視也、（三）田徑—該隊南來、田徑隊或非眞光女師敵手、與女中培道交綏、想有劇鬥、中原逐鹿、殊難預料其結果也、

分戰各勁旅　該隊南來、約留本市兩星期、分日與此間勁旅相週旋、其比賽秩序、將來由全省體育協進會代爲排定、至其對手則擬定如下、

省立女師	排球	籃球	田徑
省立女中	籃球	排球	田徑
眞光女校	田徑	排球	
培道女校	排球	田徑	
市立師範	籃球	排球	
中山大學	籃球	排球	
嶺南大學	排球		

（漁）

全省運動會期 暫定明年三月中旬
請市府補助經費三千元　…第一次職員會議決…

昨十一日上午九時、廣東全省第十二次運動大會、假座省政府議事廳開第一次職員會議、出席者陳銘樞、陳策、温仲良、區聲白、林翼中、（周棠代）唐福祥、謝景初、趙善性、丘紀祥、翁之龍、郭頌棠、譚道景、金曾澄、許崇清、陳宏智、鄒殿邦、主席陳銘樞、紀錄温仲良、行禮如儀、報告事項、（一）丘紀祥報告今次大會運動種類審查情形、一、將四隊（甲、乙、丙、丁）縮爲三隊、（甲、乙、丙）二、不設游泳、三、各類有加減、討論事項、（一）國技比賽照第十一次大會辦法加入、乒乓球比賽不分隊、（議決）通過、（二）第十二次運動大會經費應如何籌集案、（議決）經費請市府補助三千元、省府補助額、如不足再決定、（三）運動場工程及佈置案、（議決）在建築公共運動場工程上、增加三合土座位一萬個、先行估價、提出省府會議、（四）十二次運動會開會日期案、（議決）開會時期暫定三月中旬、（五）收回東較場舊警察訓練所爲運動員宿舍案、（議決）由陳顧問籌碩辦理、由大會擬函送去、（六）舉辦各縣聯合運動會及公開運動比賽案、（議決）各縣聯賽及公開運動照辦、

全市中學籃球大比賽
嶺南與市師獲得決賽權

（專訪）引起社會一般球迷之注重、青年會舉辦之中學組籃球賽、亦於昨十晚舉行半決賽、與戰者嶺南對培英、市師對中中、該會預料是晚來賓、亦必數衆、特將賽址改在露天球場、場之餘地、遍搭竹棚、列位成行、至爲美觀、場上高懸巨頭電燈數火、另增設探海燈四架、銀光閃集、耀如白晝、故是晚健兒雖挑燈夜戰、亦不覺其苦、掀天揭地、交綏甚烈、爭奇鬥智、各異其能、惟當記者蒞場時、惜乎已開賽約三分鐘矣、然觀掛分牌上成績、斯時雙方恰成四對四比、兩隊戰士、射住陣脚、分庭對抗、各不相讓、均憩息片時、忽見嶺南隊時取攻勢、培英陣壘、頓現危機、且守衛力弱、屢爲敵所乘、黃鼎芬衝鋒陷陣、極見順利、徐亨輸送軍實、快慢適宜、而從將三名、亦多方協助、或前或後、調動得方、培英自遭此挫後、力遂不支、雖丘廣燮披肝瀝膽、鼓其餘勇、奔忙馳騁、終不敢懈、然惜乎大勢已去、難挽狂瀾、迨球証員張宗城鳴笛宣佈完賽時、嶺南遂以「廿七對十七」之比勝、因獲最後之決賽權、次戰則爲市師對中大附中、市師此次自征港奏旋後、全隊藝術、突然猛進、且日前曾敗本市勁旅多隊、威名日播、至昨晚之戰、對手乃中中隊、中中之球術不過中下乘之才矣、今與市師相持、其勝劵誰操、顯然易見、是役戰况、市師金子章黃達鏗最爲出色、投射之準、矢無虛發、深得觀者之嘉許、結果亦以「三十對二十」敗附中、奪得最後決賽權云、（學）

市黨部 考查黨義教育
將派員赴各校調查　市教育局令各校遵照

市教育局、昨准廣州特別市執行委員會訓練部函開、現奉中央訓練部訓令第一六三一號令開、爲令遵事、查攷查各級學校黨義教育成績辦法、業經本部頒發在案、茲製定攷查各級學校黨義教育成績報告表、除分令外、相應檢同該項表格、令仰遵照辦理爲要此令、等因奉此、自應遵照辦理、茲本部擬隨時派員分赴各校攷查、相應函達查照、希煩貴局飭令各校、遇本部派員攷查黨義教育時、妥爲接洽一切云云、陸局長准函後、昨十一日已通令各校遵照矣、

全省憲兵 長途賽跑
定廿一日舉行

憲兵司令林時清、以廣州第二次二萬咪萬國長途賽跑、經決定明年元旦日舉行、爲發展憲兵體育、以便將來參加賽跑起見、特定于本月廿一日舉行憲兵長途賽跑、昨已擬定辦法、茲錄如下、（一）賽跑地點及日期、本部定於本月二十一日（即下星期日）上午十時半、在永勝寺教導院南操場集合舉行長途賽跑、（二）運動員之産出及人數、本部各班隊（除出發梧州一五隊外）每隊選擇官兵共六八爲運動員、並每隊指派官長一員爲領隊員、該隊運動員料察報名領號及其他任務、（三）集合地點、各班隊報名賽跑之運動員、須於是日上午十時一律集合教導隊南校操場、候點名及分發號數、（四）報名日期、各班隊須依照本部發下之報名格式分項填寫、並須本月二十日以前、交來司令部政治辦公廳、以便編列號數、（五）賽跑路程及標列、由東川路起點、經沙河路、轉白雲路、而登天嶺爲止點、至到達目的時、第一名到取藍旗、第二名到取白旗、第三名到取紅旗、（六）賽跑服裝、各班隊選出之運動員、須一律穿着白色背心、黃斜短褲、以歸劃一、（七）獎賞及訓練、本部長途賽跑共取最優之十名、第一二三名、除各獎優勝旗一面外、第一名再獎自來水筆一枝、運動衣一件、襪二對、第二名獎自動鉛筆一枝、運動衫一件、襪二對、第三名獎中山鏢一個、運動衫一件、襪二對、第四名至十名、分別各獎運動衫黑襪等物以示獎勵、同時得獎十名、由本部規定時間練習、以便參加明年元旦第二次萬國環市長途賽跑、（八）料察之任務、由第六期訓練班担任、（九）救護之任務、由醫務科担任

惠來縣 舉行高小學藝會
定期本月十四日

縣教育局長方卓然、鑒于該縣教育頗不發達、亟應籌劃發展、近聞該局籌開全縣各高小學校校藝會、定於本月十四日假座縣立中學校舉行、至該日較藝詳情容候續登、

南海中學 新校舍將落成
式樣採用東方建築物

南海中學、經始於清季庚戌、辦理迄今、垂廿餘年、畢業者亦三十餘屆、自曾鏡涵碩士長該校後、更銳意刷新、擴充整頓、近以來學者日衆、而原有課室不敷容納、於是昨冬有籌建校舍之舉、叠經報載、查該校此次籌集捐款、幸蒙各界及該校董會等熱心慨助、竟達一萬七千餘元、經於本年八月間開投工程、由某公司以一萬七千餘元承建、數月經營、現將告竣、新校舍圖則、係採取東方建築款式、連禮堂崎、異常雄壯、聞於本月廿五日舉行落成典禮、暨聯歡新舊員生、並於廿五日至廿八日一連四天、展覽學生成績、以壯盛舉云、

工業學校 教科書及參考書

新學制高工教科書

材料強弱學	徐守楨編	一冊	四角
車牀木工	鄒元瑞譯	一冊	二角
工廠設備	方漢城譯	一冊	六角
工業簿記	陳家瓚譯	一冊	五角
實驗電報學	曾濟寬編	一冊	六角
無線電工程概要	陳章編	一冊	七角
實用工業衞生學	程瀚章譯	二冊	一元二角
鐵路工程學	殷源之編	一冊	八角
市政工程學	殷源之編	一冊	八角
汽車學	裴元鼎編	一冊	七角
冶鐵學	唐吉棠編	一冊	八角
陶瓷學	何德灝編	一冊	六角
（審定）染色學綱要	李文卿	一冊	六角

工業政策	馬君武	二冊四元
有機化學工業	李壽恆	上下二冊 二元二角
（化學集成）製造化學	孔慶萊	一元八角
工業化學機械	韓組康	二元四角
鐵冶金學	胡庶華	九角
（最新中學）實用木工教科書	湯恩蔭	六角
現代工業叢談	李世璋	七角
現代鐵路叢談	馮雄	八角
日用工藝品製造法	毛嗣全	五角
畫法幾何學	龐本楨	五角五分
發電機電動機製造法	馬紹良	五角五分
實用測量法	衞梓松	八角
無線電學	王錫恩	一元

商務印書館出版

中華書局 新年送禮妙品

美麗賀年咭片　屏聯碑帖書冊　寫生用具顏料
代印仿宋名片　雅緻信封信箋　各類運動用品
案頭掛壁日曆　中西文具玩具　象棋圍棋軍棋
歐美彩印名畫　卡得氏墨水筆　風琴唱機樂器
絲織風景鏡畫　拜羅得墨水筆　英語留聲機片

禮券

數目多少隨意
餽贈酬應獎品最宜

現代美術廣告公司製